No 10636 Shanghai Sunday April 15 1934 THE EASTERN TIMES Published every morning and evening including Sunday

時報

民國念三年四月十五日星期日
今日附送圖書時報不取分文
今天四張售大洋三分四厘
第壹萬零六百三十六號
內政部登記證警字第三三二五號
中華郵政特准掛號立券寄遞及認為新聞紙類

時報廣告刊例

◆題等長行 每行一元八角 計十寸高二行起碼
◆報名旁上封面半版每次洋二百念五元正電影時報每行十五字高每行五角新聞行冊一字高每行一元均三行起碼
◆特別長行 每行九角 計五寸高登在新聞欄中三行起碼
◆特別短行 每行大角 計三寸二分高登在新聞欄四行起碼 論字數每字二分四十五字起碼
◆附註◆ 計算字數行數以本館五號字爲標準字加一英寸半可排十個五號字即作十行計算

時報每星期日附送圖書時報
定報價目 本埠及日本一個月一元 三個月二元九角 六個月五元七角 九個月八元四角 全年十一元 南洋群島一個月二元四角五分 三個月七元一角五分 六個月十四元一角 九個月二十元八角五分 全年二十七元四角 報費先惠郵票九五計算 本報編輯部設於上海四馬路大新街口第一百九十四號(即神仙世界原址)電話九一二〇四 九〇八六一 營業部九二六九三 廣告部設於漢口路念一號 電話九一二〇一 九一五一〇 電報掛號二五一四

中國華美烟公司新貢獻

中國標準香煙

光華牌

今日出世

實現提倡國貨之四大原則：
(一)煙味須較外國貨醇厚
(二)定價須較外國貨低廉
(三)品質須保證永不變更
(四)裝璜須具備創作精神
獨光華牌香煙 能符合此四大原則
獨華美煙公司 能創製此標準香煙

今晚凡往黄金大戲院看梅蘭芳君戲劇之一元二元及三元座客者均各贈光華牌香煙一听

本埠定價 每听大洋四角

兒童節廉價

本日下午六時截止

各科兒童用書 照價對折

小學生文庫單行本 照定價八折 贈閱詳目

兒童世界 小學中年級至初中一適用 全年廿四冊連郵二元四角
兒童畫報 幼稚生及小學初年級適用 全年廿四冊連郵一元六角
合訂兩種八折 單訂一種九折 零購八折

發行所同時舉辦
兒童體力競賽
酌備獎品 歡迎參加

兒童文學讀本 八冊每冊五分至一角 (定價一角至二角)
五彩新版 幼稚圖讀本 第一冊八分 後三冊各七分半 (定價一角五分至一角六分)
五彩 精圖方字 一匣千字四角 (定價八角)
五彩繪圖 看圖識字 二冊合一角 (定價二角)

商務印書館
上海發行所及靜安寺霞飛路兩支店

263

中華書局發售

預約及特價

名稱	冊數	定價	預約價及特價	出書期
古今圖書集成 影印殿[illegible]字印	八百冊	八百元	[illegible]者四百四十元・凡在本年八月底以前[illegible]繳款者，只收三百八十元・預約九月底截止・(詳細辦法見樣張)	本年秋季起二年出齊
四部備要 重印聚珍倣宋版五開大本	二千五百冊	一千二百元	一次繳款者六百元・預約本月底截止・(另訂分組預約及分期繳款辦法，詳見樣本・)	本年秋季起二年半出齊
標準國音國語留聲片 白滌洲先生發音 課本 購片一組附贈一冊 三組合購附贈四冊	三組共十六片	一、標準國音(四片)定價十元 特價七元 二、標準國語(四片)定價十元 特價七元 三、小學國語讀本選讀(八片)定價二十元 特價十四元 三組合購 定價四十元 特價廿八元		已出
中華英語留聲機片 Mrs Clarinda Smith 發音	十五片	四十元	特價三十元 附贈課本一冊及「新式英華雙解詞典」一部	已出
五彩精印動物掛圖	廿六幅	十元	特價六元	已出
五彩精印植物掛圖	廿五幅	十元	特價六元	已出
中日貿易統計 蔡正雅 陳善林等編	精裝一冊	十二元	特價九元	已出
基本英語課本 錢歌川 張夢麟編	三冊	(一)三角 (二)四角 (三)五角	三冊合購特價一元 附贈「基本英語一覽表」一張	已出

(甲124)

中英書局新出版

中華百科叢書

整個計劃編輯
整個計劃出版

全部計一百冊
組成一大單元

供中學生課外閱讀

社會學綱要 劉天予編 六角
本書所討論的重要問題，約略有四：(一)社會學是什麼？使一般未明社會學的眞義者，獲得深切的了解；(二)支配人類生活者，是那些因素？即將人類在社會中，生活必具的條件，鎮分析樓，曉示讀者；(三)社會生活是怎樣進化的？所有社會進化的歷程，改革的原因，或受環境支配而轉移，或因利弊衝突而演變，均予以扼要的敍述；(四)什麼是社會價值？即敍述人類如果沒有社會集團，感覺到怎樣；有了社會集團又感覺到怎樣的種種問題・全書取材新穎，徵引豐富，可作大學及中學研究社會學教本之用。

社會問題與社會政策 周憲文編 五角
本書理論一貫，對於資本主義之分析，尤有獨到之處・全書計分八章：說明社會問題及社會政策的意義，什麼叫做社會，並介紹東西著名社會學者的學說；繼述什麼是資本主義社會，及資本主義社會的特徵，有產階級與無產階級的對立，社會問題的結構，社會政策的目的，社會政策與社會主義的區別；末更說明現代社會問題解決後的未來，以爲全書的結束。

現代中國經濟思想 李權時編 六角
本書不拘派別，把現代中國的經濟思想，不管其爲積極派，消極派，保守派，改革派，均一一加以敍述・全書共分六章：第一章緒論，第二章消費論，第三章生產論，第四章交易論，第五章分配論，第六章經濟的理論與經濟的事實之關係・取材新穎，博引廣徵，極便研究經濟學者作比較之探討。

辛亥革命史 左舜生編 六角
本書共分八章，先詳論辛亥革命之原因，次歷述革命醞釀之經過，臨時政府的成立，民清議和與清帝退位，以迄民國元年三四月時約法公佈，臨時政府北遷止・完全根據事實，詳爲敍述，誠爲中華民國建國史上最重要之一部份・文字流暢，條理明晰，可供中等以上學生研究本國史之參考。

氣象學綱要 楊鍾健編 六角
本書共分九章，凡關於氣象上各種重要現象與原理，敍述無遺，應有盡有・例如：大氣的成分，溫度，氣壓，水分等，以及關於人生有密切關係的氣候的分佈，變易的狀態，均有詳確扼要之闡明・讀完本書，不但可以增加吾人認識天氣和破除迷信的各種常識，並且可以使我們瞭解許多很重要很有興趣的事實・選材簡明流暢，洵爲國內氣象學書中，不可多得之善本。

新聞學概要 黃天鵬著 四角五分
本書爲新聞學專家黃天鵬先生最近的傑作・內容分：(一)新聞學總論，(二)新聞紙研究，(三)新聞社組織，(四)新聞本質的分析，(五)新聞採訪與編輯，(六)新聞記者論，(七)新聞事業的概觀，計共七章・全書將整個的新聞學作有系統有組織的敍述，給初學新聞學的人，養成其基礎的新聞學智識・對於新聞學的理論和新聞紙的實際，雙方兼顧；議論精警，解說週詳。

怎樣做教師 俞子夷編 七角
本書爲教育專家俞子夷先生，本其二十餘年做教師之經驗編輯而成・書中對於做教師時，事前應如何準備教材，臨時應如何活動指導，以及如何方能使學生得益，如何方謂之好教師，均詳敍靡遺・引喩既富興趣，行文亦復流暢・可作教授法看，亦可作故事書讀・凡有志從事教育事業者，固不可不用以參考，而師範生尤宜人手一編也。

(甲125) ◀外埠函購每冊郵費一分半 如欲掛號寄奉另加掛號費八分▶

銀色隨筆

××××××××× 久違了金焰王人美夫婦。（有德）×××××××××

「時代的進展」遭了上海觀衆的冷待以後，接着「璦斯皇」也只映了四天而止，雖然不是說這是怎樣了不得的佳構，但是「文學的電影」不很爲上海一般觀衆所了解卻是事實。

現在，「亡命者」卻整整映了近十天了！這是値得歡喜的現象。想來「亡命者」之爲上海觀衆所注意，那就不能不多謝許許多多批評家的「嚴肅的推薦」了。「影評」究竟是需要的。不過……

××××

老滕對我說：「今年我看過兩部片子是滿意的：一是「愛斯基摩」，又一是「亡命者」了。」

「哈！哈！你畢竟不很「丟曲」呀！」我笑着說了。

××××

以唱歌先出名，然後跳上銀幕者頗不乏人，如珍妮麥唐納，勞倫鐵鈸，但尼斯金，賓克羅斯裴等我覺得歌唱得好卻不一定演戲也好，這很可以拏但尼斯金和賓克羅斯比來證明，成功還是勞倫鐵鈸，看過他的「長恨天」等片子的人都承認吧?（小孩子）

一九三四年選出美國五大導演家（影）

美國各種新聞紙和電影刊物，在每年的春季，總要舉行電影導演的成績選舉一次，今年二月三日當選的前五名，把他譯在下面，藉供同好參考。

西席地密爾

西席地密爾雖然在過去導演的"King of Kings""The Moon"兩劇，因含着宗教色彩太深，一度受了其他各國的反對，他的作品，不能普遍宣傳到全世界，這是感嘗到一件最痛心的事。最近的"Goodless"和"The Humor"等片出世以後，卻能引起全球人士的讚美和驚嘆了！

殷格萊姆

殷格萊姆是一個老牌導演家，他的作品，都趨向於歌舞方面的，如"The Rebel""The life of Roads""This is the moon"，等等片子，卻包含酸性的味口。

劉別謙

劉別謙也可以說是一個民族革命的領導者吧？"The Patriot""The Ben Hur in Six"（亡國奴）"Just of Imagine"諸片，都是他的鉅製。

發斯馬立次

發斯馬立次似乎是一個性學博士，他導演的片子，如"The Angel""The night by tore"等，其淫蕩有非筆墨所能著。

勞易得披開

勞易得披開的作品，婦女界非常歡迎，單就拿"The Lion and the mouse""Stark Image""Singing Fool""The life of woman"（婦女的生命）這幾張片子來看，就可以知道他的手腕了。

明星影片公司優美出品

華山艷史

程步高導演編劇

華山奇景 希世奇情 錦繡玲瓏 值得一看

主演：徐來 龔稼農 陳凝秋

今日公映於 新光大戲院

小說 春城歌女（一六九）（李薰風）

第五回 冷月淒芳園珊瑚疑活 晚涼喧鬧市燈火如龍

田夢北看看那戲考，正是那連玉環的，自己借來練習梅龍鎮，不覺面皮一陣發熱，紅得過了耳朵，笑道：「你別拿我當一個內行，我並不戲迷，不過看着消遣而已，誰還眞要唱戲，眞唱戲，是要師父口傳心受，要這個也沒用。」黃梅麗見他的侷促情形，自己就索性把戲考一丟，笑道：「你就是會唱也沒有人煩你一齣貴妃醉酒，我也是隨便問一問哪。」說罷，她屁股一動，站了起來。忽然又從田夢北書桌上，拈起一張紙來道：「這是一張甚麼，誰寫的，連玉環，黃梅麗，北海，二閘。」黃梅麗念完了這幾個名詞，登時抬起兩隻驚奇的眼睛，望着田夢北的臉，呆呆的問道：「田大哥，這是怎麼回事情，把我也寫上了。你寫的麼？」田夢北見她拿的，正是自己鉛筆記不成，無心中寫的，這時一給她發現，搶是搶不得的，祇瞎叫着苦，面皮越發像塗上一層胭脂，熱得發火。祇好紅頭漲臉的，笑道：「你撕了它罷，那是給人看不得的，早起無事可作，偶爾寫出來的，一張廢紙罷了，沒有甚麼意思。」黃梅麗看他急窘神氣，眞個是匪夷所思，自己且不聽言，反把那張筆記紙一摺，收起來，掖在身邊，憨笑道：「你不用想要了，這東西給我罷，我帶起它來，留着再打噴嚏，好拿它來擦鼻涕。」說畢，又抄起那戲考來，一翻兩翻的，裝做不經意，顧盼左右而言他的，又笑道：「這本戲考的詞句可靠麼？你這樣熱心閱覽，還怪人家叫你戲迷麼？」田夢北見她收起那張紙，又搭訕起來說別的，祇好也笑道：「你如何知道這本戲考之不可靠呢。」黃梅麗拍了拍書皮，又笑了一笑，端起一盃茶來，嘴幹抵着那茶盃邊，一邊呷着，一邊笑道：「這戲考若可靠，你們也不在上面，東塗西抹的，加些個無謂的修改了。」

今天的電影

戲院	片名	時間
華德	春潮	三時五時半七時二刻九時一刻
恩派亞	人生	三時五時半九時一刻
浙江	[illegible]	[illegible]
南京	[illegible]	[illegible]
黃金	開演平劇	三時一刻
萬國	[illegible]	[illegible]
共和	豐荒之花	二時四時七時九時
蓬萊	[illegible]	[illegible]
西海	三鏢客	二時四時七時九時
融光	銀漢[illegible]	三時五時一刻七時一刻九時二刻
夏令配克	天下父母心	三時五時七時九時
中央	姊妹花	一時半五時七時九時一刻
明星	鐵骨柔腸	二時半五時半九時一刻
新	[illegible]	二時半五時七時九時一刻
九星	羅宮春色	三時五時半九時一刻
卡德	[illegible]	三時五時七時九時
金城	體育皇后	二時半五時半九時一刻
威利	海上情魔	[illegible]

影城談屑（影）

康斯登斐納，在一個月或一個月中，不久將和我們見面，她在二十世紀影片公司"Moulin Rouge"一片中，擔一個伶人的妻子，晉樂院的表演者她在這部片中唱新編的歌曲兩闋，都由大文學家編置的。

××××

好萊塢的人們，眞在非常的驚奇，大明星約翰吉爾勃是一個銀幕上的情人，但他結了四次婚，竟四次失敗了。他第二個妻子說，他有偏性而離婚，伊娜克萊，他的第三妻說，他易怒，第四妻勃羅斯小姐說，他祇自爲了野心而私自利，吉爾勃在這樣交迫之下，祇有說，「我是沒有什麼說了！」

戲院	片名	時間
卡爾登	[illegible]	三時五時半九時一刻
上海	亡命者	三時五時半七時一刻九時一刻
大上海	仙侶情歌	三時半五時半九時一刻
國泰	[illegible]	三時五時半九時一刻
巴黎	晚宴	三時五時半七時半九時半
東南	舞宮春夢	二時半四時七時一刻九時一刻
光華	吉地	三時五時半九時一刻
百星	[illegible]	二時四時七時九時一刻
榮金	似水流年	二時半四時六時八時半
新光	華山艷史	三時五時半九時一刻
辣斐	[illegible]	三時一刻七時二刻九時二刻
山西	[illegible]	三時七時九時一刻
東海	[illegible]	二時四時七時九時一刻
北京	棄愛	二時半五時半九時一刻
大[illegible]	小婦人	三時五時半九時一刻
虹口	豐荒之花	三時起十一時止連映四次
天堂	中國怒潮	三時七時九時
奧飛姆	恨海	二時半七時九時

君亦喜歡飲食有味乎

請看山東郵員如何得此

飲食無味爲身體虛弱之早期病狀爲危險之朕兆務要注意君如需要胃口好消化好精神好氣力好須知有一藥品到處人士信任其爲大有裨益者韋廉士清導丸是也舉一反三請看山東張秋鎮郵員張君士英如何說法

張君書云「鄙人月來飲食大減各種食物均覺無味前月試服清導丸數次腹中積滯盡去隨見飲食大增精神百倍此皆清導丸化導之功也感感」

清導丸統治肝火頭痛膽汁不調眼目暈眩晨起口苦口臭面疹等症服之絕無峻瀉絞痛

上海諸藥各藥房均有出售或直向上海江西路四五一號韋廉士醫生藥局函購每瓶七角六瓶三元五角郵費不取

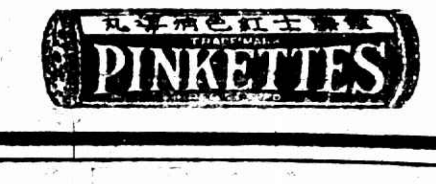

請服山得爾彌地

大凡患有五淋二濁者尿道發炎流出膿液小便刺痛下體紅腫久延不治毒至不堪收拾法國彌地廠有鑒於此爰採精粹之藥料製成山得爾彌地藥丸患者依法吞服不論初起急性或久病慢性立可炎消痛除濁止淋通永不復發保證斷根

服法——初服每小時一丸隔兩日夜不息以後五天每天服四丸

注意——服藥期內宜節慾靜養忌進烟酒食物尤須戒絕房事

目下市上假冒日多魚目混珠誤人不淺敝行爲杜絕預防計自即日起所售之丸缺包外均加貼紅色●標記以資識別購顧諸君至祈留意

華商新華行獨家經理 上海江西路三六七號

分經理 [illegible] 大藥房

全國各大藥房均有出售 二

極甘芳 極清涼 令人愛 令人歡

小前門香烟

五十枝裝每罐大洋五角

十枝裝每包大洋一角

CD-263

百病逢春發

體質不健之人，多有宿疾，逢春必發，故咯血咳嗽等病患者，此時大都病勢轉劇，痛苦纏綿。蓋體弱多病者缺乏抗病素，致各種病菌潛伏爲患，補救之道，唯有調服

五洲乳白魚肝油

因其營養成分最富，確具強身卻病之效力也。每瓶一元七角五分

五洲藥房發行 上海及各埠

粵港滬：天喜堂

老婢調經丸

專治 經閉 經少 經遲 經早 經淤 經痛 血崩 赤帶 白帶 宮冷 不孕

每瓶一元 各埠藥房均有經售 上海支店東新橋[illegible]

妙人妙藥

倪女士面患疥瘡日久不愈遍試各藥搽之或作痛或更腫皆不奏效甚苦之息間閒友有用兜安氏馳名藥膏治愈皮病者購而試之甚效數日而愈且無疤痕讚爲妙藥

兜安氏馳名藥膏專治皮膚各症功效最靈一切瘡癬癩疥濕疹凍瘡天泡瘡等症搽無不愈止癢甚速拔毒消腫確爲皮病妙藥實非他種藥膏所能比擬也

患惡性瘡毒如濕瘡癧頸癩麻等症除外搽藥膏應內服兜安氏補血清毒丸內外兼施收效益速此藥功能清血補血凡患血污血枯者均宜服之 各華藥房均有出售

本公司備有彩色健身篇內載各病之預防法及治療法並附有中西八段錦操法 函索附郵二分當即寄奉

上海江西路第四八九號 兜安氏西藥公司

兜安氏馳名藥膏

新生活圖說 出版

根據新生活運動大綱「淸潔」「規矩」編印圖說對照便於實行

新生活運動中之新工具　每冊五分

自書委員長提倡新生活運動以來。各書景從。全國風靡。本局根據新生活運動大綱淸潔規矩二項，特編「新生活圖說」一書。繪圖淺顯，說明簡當，印刷精良，定價低廉，可作宣傳，及各界實行新生活之用，爲黨、政、軍、學、及各教育機關作推行新生活之新工具。

歡迎附印　僅收成本

附印價目表

冊數	最低成本
一千本以上	每百本三元
五千本以上	每百本二元七角
一萬本以上	每百本二元四角

●郵費加一●

世界書局

顏柳歐趙四家習字帖

殷實學蒙學字用筆最宜講究倘若開始不得其法那就會學錯了有正書局是最初發明創編習字帖的第一家現在有鑒於初學練習寫字之法所以特將顏柳歐趙四大書家之字編製習字帖由描紅格起至模本臨本初學寫字的法子次第多已完備每隔適宜每種各六冊學生運筆習字可隨學隨進者而選擇其一種專心學之將來便成了著名家此局有正書局費了無數心力可稱破天荒而明瞭成功的收穫尤願使學生易於購買這可算是從來有的創舉圖說明每一冊各八分二本六各五分

上海望平街　南京太平街　有正書局　外埠總售處西馬路福州二五二號惠尚商店

大雅樓京菜館廣告

敝樓開張迄今。十有餘載。專以承辦應時佳肴名貴筵席爲業。口碑載道。美譽長留。玆爲推廣營業並優待顧客起見。特將內部修葺一新。房間寬暢。佈置雅潔。務使顧客神怡心曠。逸興遄飛。並設備東西二大禮堂。專爲喜慶宴會之用。顧客賃租。概不收費。至於僕役侍應之週到。烹調之敏捷。尤遠在他家之上。今値春光明媚氣候和煦之際。特派專員赴平。採辦大批眞正肥嫩塡鴨。運滬應市。飼養更爲得法。塡烤亦盡見功夫。凡筵席滿十四元者即配用上好塡鴨全隻。以答各界愛護之盛意。倘蒙光顧。曷勝歡迎。

大雅樓敬啓　浙江路口　址四馬路　電話九〇九七四　九一三六九

謹防影戤

金鼠牌

華成煙公司出品

煙味好　價錢巧

今日引翔鄉賽馬

本會於四月十五日舉行一四八期賽馬准於下午一時起賽會員搖彩票每張二元在末一次舉行塲郵匯北附同件每張一角三分郎行寄無誤又聲明日自東馬路至引翔鄉馬場之公共汽車照常通行合併聲明

「春季大香賓票」每張十元在五月二十六日舉行請向靜安寺路七七〇號購買外

中國賽馬會啓

春暉堂葉宅出殯

家主尊翁康侯葉夏灝先生之祖母太夫人定今日一時出殯路由如左　由閘北西虬江路王家宅一三一二號公館出發走虬江路東入北四川路朝南過郵政局朝西沿北蘇州路上河南路橋過英大馬路至四馬路捕房朝西走四馬路入西藏路朝北轉新開路上葉由烏鎮路橋轉灣直走大統路太陽廟路至吳江會館安柩

葉宅治喪事務處（西虬江路一三一二號）啓

上海市政府佈告

第一三八號

案准內政部咨開「查出版法第十五條規定「發售或散布出版品之發行者應於發行時以二份寄內政部改訂增刪原有之出版品而發行者亦同」等語茲將本部通行轉飭各地出版品發行人知照並佈告飭遵各在案近查各地出版圖書日益繁盛其遵令呈送本部審查者固屬多數而迄今未曾呈送者亦爲數不少須知依法呈送本部審查乃遵守之義務倘有不呈送者即行轉飭該管地方官署實地抽查按照出版法第三十三條之規定嚴厲取締不實遵守上開各款規定施行」等因在案後據呈本部審查之各種圖書統限於文到一月內依法呈送來部以憑核辦如仍不呈送者即行轉飭該管地方官署實地抽查按照出版法辦理除佈告外相應咨請查照轉飭所屬出版品發行人凡未依照出版法第十五條規定呈送本部審查之各種圖書統限於文到一月內依法呈送來部審查其前經呈准有「版權所有」等字樣以免含混並令飭所屬轉知所屬出版品在未依法登記以前既未享有著作權法之保障即無對抗第三人之效力嗣後不得擅印「版權所有」等字樣以免含混等由准此除分行並咨請外合行佈告周知此佈

中華民國二十三年四月十二日

市長吳鐵城

送禮妙品

淸宮藏宋元寶繪（此書七冊玆合訂一冊裝璜精美）價二十六元六角○中國名畫全集綢面金字合訂上下二冊共三百幅可稱中國美術結晶價六十元○美展特刊爲中國教育部第一次美術展覽會出品定價念元現減售十四元又新到故宮文華武英三處出品計有數百種存書無多欲購從速

上海望平街　南京太平街　有正書局啓

上海老正和染廠分設西號開幕大減價只有今天了

國曆三月十六日起至四月十五日止總廠西號聯合大減價紅票一月照碼七折
古曆二月二日起至三月二日止

總廠法租界愛多亞路鄭家木橋東首
西號英租界愛文義路派克路轉角

本廠特聘越群超等名角遠東劇場全體藝員吳昌順等播送紹興名劇

時間自國曆三月十六日起每日下午六時三刻至七時三刻假座永生廣播無線電台週波一〇八〇

精印地圖兩種　每冊特價一元

郵費各五分

本月底截止

最新修訂　中國形勢一覽圖　附說　童世亨原著　陳鎬基修訂　定價一元八角

重編重繪　世界形勢一覽圖　附說　童世亨　陳鎬基合編　定價一元五角

上圖兩種，內容精審，取材適當，恰合中學教科及普通參考之用，久荷各界推許。前圖於近今政區及縣名之增設與改革，均據最新調查，詳細訂正，附說之部，亦大加修訂。後圖依據歐美最新圖籍，重行編繪，內容煥然一新，各圖次序先後遵照教育部頒行之新課程標準排列，以便教學。譯名采用標準漢譯人名地名表，南洋方面則廣搜華僑慣用之地名，俾切實用。圖用彩色精印。

商務印書館啓

245

亞爾西愛勝利公司一九三四年新出品

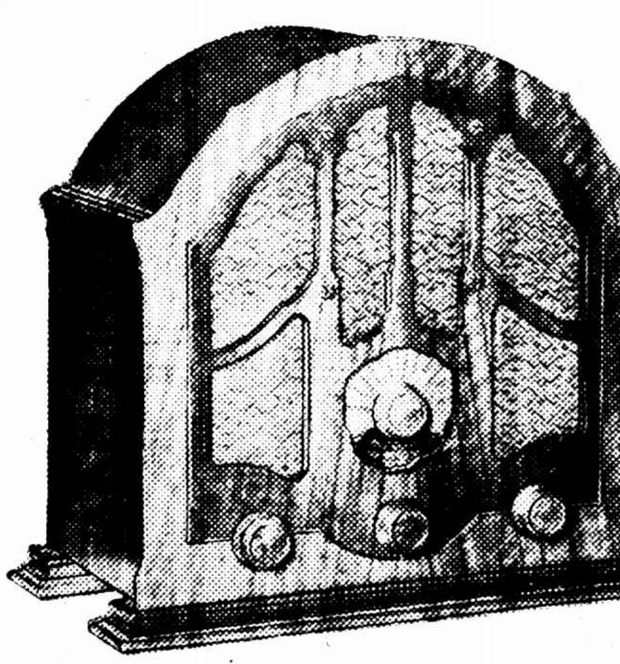

定價特廉之

優美無線電收音機

一百號

四燈收音機

此機之超等外差式線路。係最新改良者。定價雖低廉。然收音程度頗高。因其具有強力之電磁喇叭－音波節制器及露明刻度盤。機身異常美觀。花紋刻工精細。漆色鮮艷耐久。

（備有說明書承索即寄）

售洋一百三十七元五角

機身尺寸
高十二寸半
寬十二寸半
深七寸半

此機具有二大特色
（一）新式悅目之露明刻度盤
（二）啓羅週波長至三千五百

亞爾西愛勝利公司　上海北京路三五六號　電話九三三〇五號

紅錫包猜奬章程

本公司爲增加本埠紅錫包吸客興趣起見舉行猜奬辦法凡在上海本埠之吸客均得免費參加人人有得奬希望以猜中中華民國廿三年六月廿九日在上海開奬之國民政府航空公路建設奬券第六期之頭奬號碼爲標的（其頭奬係指實得五十萬元奬金之號碼而言）猜中或猜近該號碼者本公司備有美國最新出品威司汀牌六蓄燈WR36式長波無線電收音機廿五架每架市值二百元正及第七期航空公路建設奬券五百條每條票面一元作爲奬品玆將規定章程列左

（一）凡吸紅錫包香烟者均得參加猜奬

（二）每人得猜無限次數但不得複猜同一號碼一人所複猜之同一號碼作廢

（三）所猜之號碼應用中文或亞拉伯字母書寫清楚於十支裝小號紅錫包空包之背面一個空包只可寫一個號碼多寫者空包作廢

（四）參加人應書姓名住址蓋章或用其他附記於其空包上以資識別

（五）本公司置有木櫃念六只於下列各地點各置一只以便參加人任意投入空包惟概無收條

一　本總公司　九江路西藏路口七八四號
二　和康號　浙江路四馬路口
三　鼎三號　河南路五馬路口
四　甡泰號　福建路近寧波路
五　華一號　六馬路東新橋
六　大通裕號　北京路浙江路口
七　鴻昌號　東漢璧禮路狄思威路口
八　九祥號　提籃橋
九　萬生齋號　華德路湲陽路口
十　大吉祥號　昆明路
十一　大隆號　漢璧禮路元芳路口
十二　同昌祥號　白克路西藏路口
十三　順豐棧號　新閘路醫園弄口
十四　鼎和祥號　極司非而路小菜場
十五　昇昌永號　海寧路近北四川路
十六　仁泰號　狄思威路北四川路口
十七　水晶飯店　西華德路閔行路口
十八　順利號　吳淞路小菜場
十九　久成號　北浙江路七浦路口
念　義成祥號　八仙橋小菜場
念一　大成昌號　徐家匯路貝勒路口
念二　中元號　康悌路菜市路口
念三　永和號　新開河外灘
念四　永興昌號　國貨路裏馬路口
念五　振華號　三牌樓
念六　泰昌號　恒豐路共和路口

（六）上項木櫃準於念三年六月十五日下午五句鐘一律撤去過後不再收受空包

（七）第六期航空公路建設奬券之頭奬號碼由財政部航空公路建設奬券辦事處於廿三年六月三十日在上海各報公佈參加人得各自對號以知究竟

（八）本公司備置用作奬品之無線電收音機現陳列於上述第五條所開之各地點以供衆覽惟以奬品有限凡猜中之首廿五名各得無線電收音機一架如果猜中者不止廿五名則將各猜中之空包併在一處另請局外公正人拈鬮以便拈定廿五名可得無線電收音機各一架倘使無人猜中則以猜得前後最近之廿五名爲合格以相近次序爲標準但如果同等相近者不止廿五名或尚有其他之猜近者超過須補之數則仍用上述拈鬮方法補足之以示公允

凡上述落選者或其他猜近者本公司依次贈與第七期航空公路建設奬券每人一條以贈滿五百條爲止

（九）此項猜奬辦法專爲上海本埠紅錫包吸衆而設外埠吸客及本公司同事或其家屬均不得參加

（十）猜奬結果本公司於念三年七月八日在上海時報時事新報晨報民報大晚報公佈之得奬者自該日起至念三年八月八日止親向本總公司領奬逾限不領奬品由本公司沒收領奬時本公司須比對圖章附記筆跡以昭愼重

上海 永泰和烟草股份有限公司啓

民國廿三年四月十日

照常吸烟　見烟自厭　三日見効　十天斷癮

精神 戒烟

廣告欺人　天誅地滅

▲藥性王道…絕對不含嗎啡海洛因等麻醉毒藥 ▲試服鐵證…凡先試服三天減去烟癮三分之一 ▲斷癮迅速…十天斷癮停藥工作照常毫無痛苦 ▲定價每料一錢二元五角加一錢每料加二元 ▲寄費加一 ▲招請各埠經理詳章函索即寄 ▲外埠特約經理 ▲南京黑廊街太和 ▲鎮江…

▲逐日除癮…服藥之後天然的能一天少吸一天 ▲試驗成功…戒除已數萬人謝函盈千足資考證 ▲戒後保證…永無反癮重吸之弊乃本品之特長 ▲每盒七角五分加一錢每盒加三角外埠郵購

新裝公司

驚人大貢獻　上等新裝　最低價錢

婦女春季大衣

現成每件洋二十元起
定製每件洋廿五元起
來料製工每件洋拾元正

優等結婚禮服

禮服頭紗定製出租
一律照碼八折

新到各色衣料價廉物美

歡迎參觀　歡迎比較

上海靜安寺路六八〇號
電話三五一一九號

侵吞巨欵潛逃

周熊輝

忽然到行擬再接事◎逮捕控以背信等罪

北四川路一千三百號中國實業銀行儲蓄部職員廣東人周熊輝、年二十四歲、家住法租界唐家灣一百二十號、民十七年由羅姓介紹在該行辦事、渠在南京路開設輝利化裝品店、週轉…

營業失敗

營業失敗虧蝕頗鉅

十年至本年一月止、絡續侵佔洋一萬八千元、潛自化用、遂棄職逃避無踪、經該行經理查悉、向保人交涉、嗣周具函致行、內附有價值數千金之化裝品二十二箱棧單二紙、暫爲作抵、餘容設法料理、日前周

忽然到行圖再接事

被虹口捕房派華探長朱積煌持法院拘票馳往、將其逮捕、帶入捕房收押、昨晨解送第一特院刑三庭、工部局律師王耀堂陳述前情、並稱化裝品念二箱既提存北蘇州路中國實業銀行貨棧堆存、現捕房依刑法三六六條

背信等罪提起公訴

渠私用銀洋之法、將儲款部各客戶提取之數、或一千彼增加五百元抑一千元等等、不一而足、現該行尚在詳查被告經手之各存戶帳目、彼在捕房直認不諱、請爲延期云云、當將信函及化裝品提單二紙呈察、吳則韓推事向被告詰問一過、諭仍還押、改期再核、

汽車肇禍

委過於路燈

台州人陳…老、四十九歲、住居榆林路無號平房內、前晚九時許、偕其外甥…行經…路近…路之際、驟由南向北穿過路之際、距於斯時突有祥生汽車行之一八五三〇號汽車司機…駛而來、當將…撞倒地、…該車夫…乃即煞車、…將受傷者送往…醫院、…救治、…身死、由院報告…捕房飭探…調查之下、悉該汽車駛過…後、復駛過九十餘尺始停、顯係駕駛過速、並該路上燈光不甚明、然該汽車燈光亦不放大、致前面有人與無從以見、…又未按喇叭、故捕房認該司機者有過失嫌疑、爰即將其拘獲、帶入捕房收押、尸體昇入斐倫路驗尸所、昨由將…提起公訴、由…第一特院刑二庭、…諭尸…、逐…期再訊、…由檢察處委派…檢察官偕同…等蒞所、驗明尸體、首據…稱…四人所屬、…余坐於中間、見該路上燈光稀少、…車駕駛雖速、並不特別快、喇叭未曾聽見等語、又據…子…供稱、二十八歲、浦東人、住老西門中華路第一五二八號、在祥生公司內爲開車、已有八九月、是日余駕車至該處、因路上甚暗、故及見死者、相離僅十餘尺、余曾揿喇叭、彼亦未聞、致余煞車不及、將其撞倒等語、又據…劉…驗得死者與…老男性、委係生前被汽車撞傷身死、尸交…棺殮、

仁德堂控案

…

東北義軍殘廢官兵

控告朱慶瀾侵佔

要求公佈捐款帳不得

三十二人推三代表起訴

東北義勇軍抗日殘廢官兵三十二人、爲貪究救國捐款、相率來滬、寄寓北浙江路北洋旅社、曾屢赴甘世東路朱慶瀾寓所、請朱公佈捐款及收支帳目、惟朱置之不理、不得已遂推舉王震球・戴恩榮・袁振海三人爲全權代表、同延阮篤成律師具狀、

於第二特院、請求責令被告交出經手

以侵占罪訴朱慶瀾

救國捐款及全部帳目、法院准詞、已於昨日上午十一時票傳兩造開刑二庭審理、當時自訴人王震球等偕同律師到庭、被告朱慶瀾未到、殘廢官兵二十餘人、均到庭旁聽、法官首訊原告王震球、據稱二十八歲、徐州人、自訴人等爲東北義勇軍抗日殘廢官兵三十二人之全權代表、於九一八東北事變起後、投効義勇軍隊、以身許國、血戰經年、終以停戰協定告成、自訴人等不得不卸械歸來、雖未曾捐軀疆場、然亦已負傷殘廢、憶自訴人等在前線抗戰之時、被告結援助東北義勇軍爲名、組織團體勸募捐款、國內外愛國人士、莫不踴躍輸將、所集之數、至大且鉅、但東北義勇軍隊在飛機大砲壓迫之下、每因彈盡糧絕、爲敵所乘、被告自當將收得之捐款掃數接濟、庶不有負捐款者之熱忱、又可減作戰者之損失、孰料被告

手握鉅款坐視不顧

我愛國志士無形中受其殘害者不知凡幾、而儲大東北國土、竟因此而斷送矣、查被告經手之捐款、從未將收支帳目公佈、據馬占山將軍及各路義勇軍將宣佈之收到後援捐款、與國內外人士捐交被告之款數、相差甚多、雖經全國各界請其公佈、並由中央查究、終無結果、被告居心侵佔、實屬無可諱言、否則被告又何必匿帳不

訴請鈞院傳案審理

判治被告應得之罪、以彰法紀、而謝國人、又本案最關重要之被告、經手救國捐款全部帳目、請求鈞院責令被告先行交出、另行檢查、俾可證明、繼訊戴恩榮・袁振海、供詞與王相同、訊畢、庭諭本案候傳被告到案再訊、諭畢乃退、

報、自顯見疑於國人、若曰坦白無私、誰能信之、殊不知侵佔之罪、律有專條、刑法第三百五十六條明文規定、爰特依法

中西大藥房…

張織雲請恕

以前種種不當

…

前曾被選爲電影皇后之張織雲、自訴周孝伯、違反同居契約、妨害風化等情一案、迭經第一特院傳審、詎張從不到庭、一面具呈法院、否認對周起訴、而出外則又對其代理律師單毓華另作他種表示、態度變更靡常、爲法官所注意、故前次開庭時、劉推事特諭單律師以後傳審、若再規避不到、當予依法拘究、並送檢察處、昨日下午又屆該案審理之期、而張仍不見到、即由單律師提出狀詞一紙、謂此狀乃自訴人張織雲親自撰書、自陳以前種種不當、請求念其女子無知寬恕免究、至本件確已在外和解、則乞准予撤回自訴云云、劉推事察核之下、認明確係張之筆跡、以既自願息訟、應准撤回、遂諭本案不受理、張周糾紛從此了結矣、

白濁白帶

贈送試服

保可斷根的淋藥

…

大滬跳舞學校

規模宏大　華麗整潔　地板光美　可稱絕倫　舞星嬌媚　舞伴如雲　免費　伴舞　燦爛燈光　歡迎　柔和　地點　適中　交通便利

地址 新閘路…

各界公認

盡忠誠之服務 為事實之證明
從不妄自誇好 不作虛偽宣傳

現在舉行春季

東亞照相 贈送放大

法租界八仙橋小菜場斜對面的……

四寸美術照一元五張 贈送十寸放大一張
五寸交際片一元六張 贈送十寸放大一張
大寸美術照元半三張 贈十二寸放大一張
四寸報名照一元十二張
十八寸每張兩元 念四寸每張兩元半
各種照相一律特價八折（攝影時間上午八時至下午九時半）

念一天

注意沖晒特快當天可取 照相材料 各種軟片 定價低廉 電話八二一四六號

國醫 沈仲芳 胞姪 小芳 幼科專家

診所 愛文義路大通路口晉福里

時間 門診上午九時起 出診下午二時後 診金 八角 三元八角

電話三四一二七九號

飛虎牌 汽燈

上海天華汽燈號總經理

（電話）九五三八八 （地址）五馬路正豐街下市

▲精良可靠▼ ▲價目低廉▼ ▲質料堅固▼ ▲保用五年▼

新新公司 春季大減價

國貨部：國產火油爐 每只減沽三元八角半；五磅牛奶餅干 二聽減沽一元七角；奶油雞日捲 每聽減沽九角九分

文房部：美國SAFFORD自來水筆 活動鉛筆 銀灰色 綠色 玫瑰色 藍灰色 每套四元一角

綢緞部：最新印花雙縐足九尺 旗袍料每件三元七角；最新印花雙縐足八尺 旗袍料每件三元四角

大贈送：購貨發票湊滿廿元 請到四樓國貨市場 贈送航空獎券一條 幸勿錯過 可得五萬元希望

洋什部：男裝長統線襪每雙一元；美最時熱水瓶每只一元七角半

光學部：美國新式白金眼鏡架 德國蔡司明克塔鏡片 一律照碼七折

棕欖香皂 每元特沽六塊

罐頭部：老牌C.B.十等麥粉 每聽減沽九角；二磅裝澳洲玫瑰牌牛油 每聽一元九角；一磅 一元

二樓特設 有獎衣料部 男女衣料三千件 內有本一千條航空獎券 每件一元起 既得便宜衣料 又可得五萬元的大機會

五金部：雷木電玉 各種用品 空前削碼 再減八折

鞋部：新到大幫運動鞋 足球靴 籃球靴 網球鞋 賽跑鞋 削碼特別便宜

小姊妹約觀電影 養媳婦對未婚夫不滿

設此一去不回

蘇州訊、潘儒巷四歐田前四號綢業緞莊之韓福泉、乃子中根、廿二歲、在齊門外塘大豐廠爲藝、福泉於十年前領史家巷李姓婦之女名金寶（一見圖）爲童養媳、現年十五、生得姿態妙曼、故乃翁亦頗鍾愛、詎金寶則對其未婚夫中根時表不滿、蓋中根係一矮直之人、本月八日晚間、金寶乃將其新製之夾旗袍穿着於身上、對乃翁云、因小姊妹有約、去看電影、福泉不疑、詎金寶竟一去如黃鶴、福泉情知有變、乃四出找尋、迄今終無着信、乃於昨晚投報公安局、

空布箱抵押巨欵 八萬無法取償

祖生牛莊等放出

各被害人集議結果 對美裕廠李瑞安等起訴追償

江陰人李瑞安・莫希仁・姜金才等、在江陰設有美裕織布廠、並在本埠廈門路尊德里設有批發申莊、去年一月間、李等至本埠振新布廠、

聲稱 存貨太多 無法抵押

、託爲代做押款、當時振新主人、以友誼關係、即予應允、當以振新廠名義、向祖生莊押款規元三萬兩、以該廠存於東萊棧之布疋一百箱作抵、定期一年、當時祖生莊雖憑棧單向東萊棧將該批存布開啓十餘箱驗看、確與棧單上所列之嗶嘰白斜紋等符合、但存在底下之箱格於棧章、

未便 予開驗

祖生莊即押款三萬兩、如數付給、嗣後李瑞安等即陸續歸還一部份款項、並將布疋三十箱取去、給至去年底止、實存布疋七十箱、又一十二件、欠洋二萬三千零四十元一角五分、所存貨物價值、尚與欠款相符、繼而振新廠方面、

突覺 [illegible]

遣人至東萊棧中、將存布逐箱開驗、詎開箱結果、內中所存者均屬零布及碎紙之類、並無嗶嘰白斜紋、驗看者大駭、立即飛奔歸廠、報告主人、於時此鉅大詐騙案、始經發覺、而李瑞安等去歲於本案未敗露前、又以廠中全部生財傢具等、向祖生莊陸續押款、結至去年底止、共達洋四萬一千零九十元八角一分、亦被李瑞安等秘密將各項布匹、

擅自 變賣分肥

取回、他如大華公司、協大祥、豐泰昇等、亦均被其騙去不少款項、統計總數、達八萬元之多、各被害人以被害人數目甚鉅、迭次集商補救辦法、昨已委請巢堃律師將訴狀撰就、送達第一特區地方法院、訴請判令被告李瑞安等償還全數款項云、

電話公司女職員 投浦遇救

無法償還十八元飯帳 陳詠芳自述原因

廣東婦人陳詠芳、年三十七歲、服務於租界電話公司、垂六年之久、不知如何、忽萌厭世之念、於昨上午九時許、在[illegible]碼頭雇乘四十六號舢板、佯作渡赴浦東、舟抵江心、即縱身躍入浦中、意圖自盡、當被舢板夫救起、送至[illegible]關水巡捕房、據其自稱、欠人飯費十八元、被逼償還、因無力應付、故而出此下策等語、捕頭當派華探往傳伊姊夫儲迪生到來、偕同歸去、

錫宜路翻車傷客十餘

無錫十四日電、錫宜長途汽車路十九號汽車、今日下午九時由宜駛往漕橋附近二十九號橋時、司機人陳宏奎見前面有一小孩、陳急轉機讓避、以致機車翻覆、內有乘客十餘人均受傷、其一於當晚送往無錫兄弟醫院醫治、

劉匪又突破重圍西北竄

韓復榘擬赴濰縣督剿臨時中止

◎徐州十四日電、中央機兩架、十四日飛魯東偵察、發見劉匪在桃花山馬耳山突破重圍、北竄至諸城北十里之密山廬水一帶以北、似有竄向膠濟線企圖、遂投重炸彈八枚、斃匪數十、並投通信袋於諸城着嚴密防範、歸途遇孫桐萱機東來、復引導往匪區轟炸、晚返徐、

沿海一帶無匪踪

青島十四日電、十四日晨八時許、海軍機飛靈山衛大小珠山一帶偵查、十時一刻返青、據報各處安靖、未發現匪踪、

晚間仍在激戰中

◎濟南十四日電、劉匪十四日早離勝水北竄、午抵諸城北過新興百尺河以北、折向西北竄、午後到諸城高密安邱交界王家莊東西注溝、距高密之二十餘里、張步雲率民團數百預伏該處、突起迎勦、斃匪甚衆、劉匪一部二百餘、竄高密蔡家莊庸家莊附近、榮光儀旅一營開高密坊子間截堵、韓恐劉匪竄海邊、十四日午擬專車赴濰縣督剿、嗣因劉匪西竄中止、孫桐萱十四日晚率部回濟休息、

南京路 四川商店總店宴客紀盛

本埠南京路四川商店、專售國貨綢布、以貨色優美、功效卓大、購者日多、雖在市面蕭條之際、該店營業、獨年有進展、近又在商業最繁盛之南京路（山西路口）、新闢一總店、營業亦極發達、該店主人、交遊素廣、此次總店開幕、各界惠贈禮物者甚多、該店昨晚、特假南京飯店宴客酬謝、中西各界人士、到有數百餘人、觥籌交錯、頗極一時之盛、

老西門 新造上等 美麗市房 萬生路首一八八至二百號 [illegible]際此市面蕭條房租特別低廉一律不收小租請向實門人領看

吸上鴉片！ 經濟拮据・事業荒廢，身體衰弱・出門受累，毀前觀念・國法不容。

仔細想想!! 以如許金錢・購吸這法傷身之毒物・犧牲終身幸福・豈不冤哉。

決心戒除!!! 吸烟者都願戒除・苦乏靈驗無毒之藥物・以致沉淪苦海・不獲自拔。

馮氏斷癮 救苦金丹 戒烟第一

[illegible]

陳布雷將調任

◎杭州十四日中央社電、陳布雷稱病呈辭浙教廳長、頃據官方消息、陳將應蔣委員長召、任總部秘書長職、

杭綢益滯

◎杭州十四日電、杭綢莊內受華北時局影響、所有華北各省定貨、現多紛紛來電停退、致杭綢市日來益陷停滯狀態、聞湖州方面亦有同樣情形、

石路四馬路 同順・裕順 電話九三六四

綢緞局 驚人消息！破天荒犧牲品

打開上海綢局之新紀錄

時花絲綿 每尺一角 成料零頭 每段三分

星期六日二天 時間下午一時至三時

特設十大犧牲品

漿印春縐綢 每尺二角半
漿印印度綢 每尺三角
真絲湖縐 每尺[illegible]角
雙絲軟緞 每尺三角
彩條紡綢 每尺二角
真絲廠格 每尺一角九分
彩條真絲紡 每尺三角五分
雙絲錦地 每尺五角八分
織花毛格 每尺四角八分
雙絲電機 每尺三角五分

播音節目

永生電台每日下午三時半至四時 上海播音網歌唱

中西電台逢單日八時三刻至九時 韓蘭根客串 三刻

丁溫生 顧呆笑 滑稽 逢雙日八時三刻至九時三刻

二天油

救急扶危 限五分鐘 百發百中 切勿輕視

大瓶三角 小瓶一角

起死回生 能治百病 居家旅行 不可不備

總批發處：上海北四川路 二天堂分行

牌子最老之…… 床大王 順興公司（廠南）

今日星期 格外便宜 機會難逢！幸勿錯過！

獨家 創製不退色銅床

本公司爲銅鐵床業最初創始者所製各種銅床鐵床早經馳名遐邇尤以S牌噴漆鋼床及個個道好…最近更發明矮拔高兩用床十餘種可掛帳子可作半床一物兩用尤稱便利不愧爲民國廿三年最新榮製出品中歡迎參觀 爲最著名因式樣美觀售價低廉故人人樂用

▼上海 愛多亞路廣西路東 索閱樣本附郵五分

治咳驗方

[illegible]

車夫遊菲夢

(見全國田徑預選新聞)

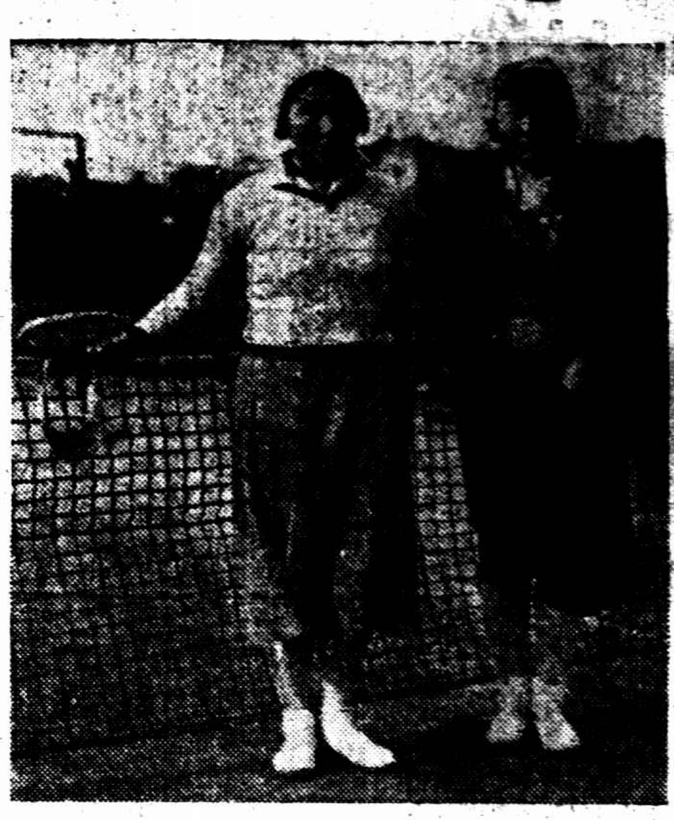

由平來滬參加遠運會女子網球選手之黃氏姊妹（老宗）

汪由贛返京談話

在贛討論範圍甚廣 尚無具體決定

黃郛經懇留或可打銷辭意

汪昨乘夜車來滬 黃定今日離贛

◎南京十四日中央社電、汪院長在贛與蔣委員長・黃郛・晤商華北問題及東亞時局畢、於十三日晨偕陳紹寬・曾仲鳴・專車離南昌下午三時到潯、即轉乘中山艦東下、預定十四日上午七時可抵京、因該艦在黃石磯遇阻、延誤數小時、至十四日下午三時始抵下關、葉楚傖・朱家驊・彭學沛・陳璧君・及海軍陳訓詠等數十人、均赴碼頭迎接、汪院長與曾仲鳴陳紹寬登岸與歡迎人員握手致謝、旋與陳璧君同車入城、送陳返鐵部官邸後、即赴中央黨部出席

中政會臨時會議

中委孫科・居正・葉楚傖・朱家驊・陳公博・王世杰・[illegible]文淬・朱培德・黃慕松・趙丕廉等三十餘人、均經往出席、首由汪報告赴贛與蔣黃會商詳情、旋即商其他事件、至五時散會、汪氏會後語記者、在贛僅留一天半、與蔣黃會談數次、此次討論範圍甚廣、如華北辦事經過及目前情形以及世界大勢東亞時局、均在討論之列、但尚無具體決定、又

黃近感辦事困難

及身心疲勞、確有消極意、經蔣懇切挽留、鄙人到南昌後亦挽留、將來或可打消辭意、黃定十五日由贛起程過京、返浙原籍掃墓、贛剿匪軍事、經蔣督飭、士氣旺盛、匪區日形縮小、最近即可漸次肅清云

◎南京十四日電、汪談、㈠報載中央將派員赴西南轉述華北外交情形一節、並無其事、㈡關於通車通郵問題、中央現未考慮及此、

◎南京十四日電、汪精衛曾仲鳴十四日夜車赴滬、

◎南京十四日電、某要人談、黃郛定十五日離贛來京赴滬、轉浙掃墓後、即可返平主持會務、

遠東會全國田徑預選

萬米二鐵 八仙騰雲 一平水準

(尚有體育在七八版)

三跳未能生色 千五米邱宗臣衝出鄭森

憑個人成績姿勢 定今日慎重選擇

田徑預選十室第一名(自右行從上數起)[illegible]英傑・彭永馨・邱宗臣・符保盧・冷培根・劉英俊・董叔昭・劉長春・[illegible]・孫濟・王季淮・羅慶隆・陳寶球・吳必顯・楊道貴・(宗惟賡有德照相全攝)

全國田徑人才集中滬上、參加遠運會預選會、於昨日在中華田徑場舉行、滬上人士[illegible]前往欣賞者、[illegible]、未得[illegible]人物如王正廷博士及體育熱心從公、依時蒞止、惟[illegible]選手林紹周等[illegible]人未能到場、[illegible]、末始非錦上添花之一事也、

比賽於昨日二時開始、跑跳擲推各項名手、[illegible]能生色、惟華北[illegible]、伊平時自行練習與其本領、[illegible]、無論且有于十二米以外之成績、而於正式比賽時之[illegible]、以十[illegible]中、迄未得[illegible]、[illegible]十六五五[illegible]山於廿一年十月十日十六國運、俱未有良好成績、即最第一位人才、亦不能比[illegible]中之十二米二四之最高紀錄、冷與楊之鐵餅[illegible]持固有成績、且凡[illegible]不少、離是缺乏練習有以然以三七米八五、惟劉周連增之紀錄、得此致耳

[illegible]有聲有色之人物也、

[illegible]八項、是米山西孫濟以三四分四九秒突破全國、已足可喜、而次之陳樹森・王正林・李[illegible]彭永馨以四[illegible]、超出去年[illegible]中國全運[illegible]、[illegible]可喜、惟昨日發揮之紀錄、均[illegible]之劉占[illegible]、是遠運會中[illegible]中華行、如無意外[illegible]、千五百米之邱宗臣、於最後半圈中[illegible]如矢脫弦、衝出鄭森、以四分廿八秒十分七得第一、而其腳步輕捷、姿勢美觀、如假以相當合法練習、的是大有作為之人才、希當局注意、其他六項、均在平淡中過去矣、田徑賽各項成績均已實地產生、將提交選拔委員會、定於今日慎重審查選擇、聞說將觀各個成績之優良及姿勢如何以定取去、

預選細描

百米 劉長春放棄

劉長春以腿傷初愈、下場二百、放棄此項、不[illegible]如飛將軍自[illegible]

二百米 趙韓競爭烈

[illegible]

程金冠……二十一秒
[illegible]……二十一秒一
韓長林……二十一秒五
關再平……二十一秒七

[illegible]、劉居第中路、[illegible]以一肩失敗

劉長春……二十二秒七
韓長林……二十三秒四
胡乘衡……二十三秒五
徐 儒……(缺)

四百米 董力衝到底

曾榮忠李廷祥二人、在本年度遠運優良之表演[illegible]叔昭之手、[illegible]、曾則待三百米始努力、然前三百米落後太多、失地已不易恢復矣、此即曾氏失敗之主因也、望曾氏嗣後於此再加注意、

董叔昭……五十三秒九
曾榮忠……五十四秒八
李廷祥……五十五秒五
張壽銘……五十九秒五

八百米 羅首圈太慢

羅慶隆之八百米、[illegible]工夫、惜第一圈太慢、約一分三秒、如能縮至一分五十八九秒、則全國紀錄不足破也、羅起步即居先、中經寶連仁數度追逼、率獲冠軍、李延祥入力追寶連仁不獲、在終點前五米處、停止速力、故其成績僅二分八秒二、然其實止實力、殊不止此、

羅慶隆……二分六秒七
寶連仁……二分八秒一
李延祥……二分八秒二
侯德崇……(缺)

千五米 邱宗臣不凡

[illegible]、本報昨日已言之詳矣、[illegible]月前會於濟南五千米賽中、擊敗名將劉德[illegible]、昨日五人與賽、[illegible]、第一圈鄭領前、第二圈侯德崇超出、第三圈鄭復在前、第四圈鄭邱加緊速度、待入二百米直線、邱氏放開大步、換鄭而過、一鼓作氣、直達終點、觀其態度、毫無竭蹶之象、似尚有餘力也、

邱宗臣……四分二十八秒七
鄭 森……四分三十二秒三
侯德崇……四分三十二秒八
董家濟……(缺)

萬米四人破紀錄

孫濟冠軍 [illegible]

谷中途退出 金落選

包車夫想遊馬尼剌

萬米決賽、洋洋大觀、四人破紀錄、[illegible]

破紀錄後

[illegible]

包車夫

[illegible]

谷得勝

[illegible]

孫 濟……三十四分四十九秒八
[illegible]……三十四分四十一秒八
王正林……三十五分十秒八
李[illegible]……三十五分十二秒八

高欄 英傑較優異

陶英傑昨日成績未見優異、陳嘉佑[illegible]、柳於賽前參加跳遠、體力大受損也、陳國俊亦下場、第三欄即退出、

陶英傑……十七秒
陳嘉佑……十七秒五

中欄 相差一步

王正林在中欄[illegible]、中途互有先後、末欄[illegible]一步之隔獲勝、

陶英傑……六十秒

撐竿跳 保盧少練習

參加者符保盧王天賁[illegible]、三八、三米起跳、第一跳王賁均未過、及至三米六矣、符一躍而過橫木、王第三跳始過去、賈則三嘗躍木敗下陣來、再加高後、符[illegible]王卒敗、昨日風[illegible]地濕、

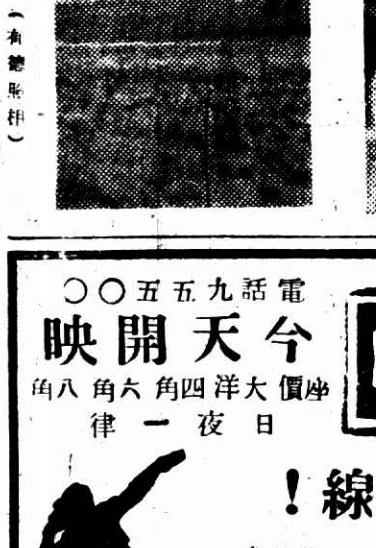

王季淮跳遠姿勢

(有德照相)

小消息

◎……沈嗣良見記者問、「日代表團何以不來、」[illegible]不可惜、」

◎……萬米冠軍[illegible]孫濟[illegible]打破全國紀錄、第一名[illegible]第二名[illegible]第三名[illegible]第四名

◎……白虹[illegible]

白虹訓練班成績卓著

[illegible]

二級跳 楊道貴甚佳

楊道貴[illegible]

楊道貴……十三公尺六六
司徒光……十三公尺四一
張嘉夔……十三公尺〇五
陸亞雄……十二公尺四九

跳高 應選多幾人

[illegible]

[illegible]……一米五一
王 禾……一米二六(?)
黃 毅……(缺)

跳遠 王季淮第一

在逆風下週地上舉行、成績何能[illegible]、[illegible]有王季淮郭[illegible]陸亞雄張嘉夔[illegible]李等五人、柳在中途退出、王季淮

大彭[illegible]

三鐵均屬新紀錄

四人超越最高成績 一人平等

鐵球 陳寶球患怯場老病 彭永馨前途無限量

[illegible]

陳寶球……(破全國)十二米六六五
劉[illegible]……十二米[illegible]五
[illegible]……十一米七二

鐵餅

[illegible]

冷培根……三十米八五
張[illegible]……三六米〇二
劉[illegible]山……三十米五〇
程必春……三二米四〇

標鎗

[illegible]

王季淮……六米四八五
陸亞雄……六米四三
[illegible]……六米三〇
張嘉夔……六米二〇五

彭永馨……四十九米二二(破全國)
潘承斌……四十四米七一
唐[illegible]……四十六米一二
程[illegible]……四十三米八〇

今晨國外商電

◎紐約市場十四日電訊◎

	前日收	十一時開	十一時十分	十一時半	十一時四十分	十二時
十月期美棉	一一・八五	[illegible]	[illegible]	[illegible]	[illegible]	[illegible]
十二月期美棉	一二・一九	[illegible]	[illegible]	[illegible]	[illegible]	[illegible]
五月期美棉	四六・六二	[illegible]	[illegible]	[illegible]	[illegible]	[illegible]
七月期橡皮	[illegible]	[illegible]	[illegible]	[illegible]	[illegible]	[illegible]
五月期美麥	[illegible]	[illegible]	[illegible]	[illegible]	[illegible]	[illegible]
九月期美麥	[illegible]	[illegible]	[illegible]	[illegible]	[illegible]	[illegible]
七月期美麥	[illegible]	[illegible]	[illegible]	[illegible]	[illegible]	[illegible]
美對英匯價	五元一角五分二五	五元一角五分三	五元一角五分二五	五元一角五分三	五元一角五分半	五元一角五分半

◎倫敦市場十四日電訊◎

	前日收	十四日開	最高價	最低價	收盤價	比較
英對美匯價	五元一角五分三五	五元一角五分	五元一角五分	五元一角五分	五元一角五分	[illegible]
倫敦對巴黎匯價	七八・〇三	七八・〇六	七八・〇六	七八・〇三	七八・〇三	[illegible]
倫敦標金市價	[illegible]	[illegible]	[illegible]	[illegible]	[illegible]	[illegible]
倫敦大條近期	[illegible]	[illegible]	[illegible]	[illegible]	[illegible]	不動
倫敦大條遠期	[illegible]	[illegible]	[illegible]	[illegible]	[illegible]	不動
倫敦橡皮	[illegible]	[illegible]	[illegible]	[illegible]	[illegible]	[illegible]
七月期倫敦麥	[illegible]	[illegible]	[illegible]	[illegible]	[illegible]	[illegible]
七月期倫敦棉	六・〇二	[illegible]	[illegible]	[illegible]	五・九七	跌・〇五

大條未動 美銀縮十磅音

◎倫敦十四日路透社電、今日此間大條銀價近遠期均未動、近期仍為二十便士一八七五、遠期仍為二十[illegible]

◎紐約十四日路透社電、今日此間銀市、[illegible]銀價、較昨日收盤價縮五至一〇磅音不等、

便十三二元、又電、今日正午、倫敦對紐約匯價如下、英金一鎊合美金五元一角五分[illegible]、美金一元合英金三先令十便士[illegible]、

上海時報號外 今日下午發行 無線電特刊

隨報附送 號外畫報(第一百零三期) 衛生特刊 明日下午出版

北京路貴州路口 電話九五五〇〇

金城大戲院

今天開映 (日戲)二時半 五時半 (夜戲)九時一刻

今天開映 座價大洋四角六角八角 日夜一律

聯華特殊貢獻為體育界闢一新路線！

體育皇后

導演：孫瑜 合演傑作：黎莉莉 張翼

王人美，高占非，金焰，林楚楚，黎鏗等參加表演

打倒病態的美捧心西子！ 養成健康美的模範女性！

武裝日軍 開通縣調查

◎天津十四日中央社電、冀北各縣、自中日戰後、時有日人蹤跡、或因經營商、或公然視察、儼如彼國領土、十三日上午九時、駐三河縣之日軍、偕開至通縣二十四名、分乘汽車、武裝齊整、在該縣屬七區燕郊二區西集六區張家灣五區高故等處、調查我駐防保安隊及民團情形、並沿途攝影測量地勢、用意不明、下午三時半始離通去平、

開灤外工仍企圖異動

◎天津十四日電、開灤一部外工、仍企圖異動、趙大中在唐、連日召開秘密會、內容不詳、

粵徵維持紙幣稅

◎香港十四日電、粵九種稅捐附征維持紙幣稅、十五日起實行、

冀黃河決口

◎天津十四日電、黃河南四段劉莊又決丈餘、圈堤各埝[illegible]沖到、河務局連電告急、

香港汗衫大王抵滬

本廠廣州織造上等絲光蔴紗汗衫、細結爽滑、美觀耐用、南洋羣島國內各省、早已馳名、茲以銷場擴大、爲利便滬上及華北各地主顧之需要、特在上海設立總批發所、以資接濟、第一帮來貨無多、不敷應酬、實深抱歉、現第二批貨業已抵滬、此後源源供給、如蒙採辦、無任歡迎

註册商標

（全國各大公司商店均有經售）

雙車嘜線衫　TRADE MARK

三輪嘜線衫　TRADE MARK

獅象嘜線衫　TRADE MARK

認明老牌

港粵周藝興織造廠出品

總廠廣州市大新路八十五至八十七號　電話一〇〇五九號
第二分廠香港旺角白布街二至十六號　電話五六五〇七號
第三分廠廣州市揚巷路四十至四十二號　自動電話一五八七一號
第四分廠廣州市揚巷路六十七號
上海總批發所愛多亞路一七六號　電話一九九八二〇〇六〇號廣東兄弟公司內

清肺療咳　痰嗽治　首餘良劑

一名痰咳除　又名肺咳治

▲已服者同聲讚美　▲未服者試後便知

●性質和平有益無弊●傷風咳嗽三天可癒●每瓶一元●中外不苦入口易服●諸凡咳嗽祛除斷根●外埠郵購●男女老幼均極相宜●肺病痰咳化膿若失●功力四肝一試自明●他藥無效確能挽救●掛號回●招請各城及○市鎮等經理○高齡藥行發行　上海四馬路　明月坊三號

◉贈遺精早洩秘方

本主人家藏秘方一種專治男子遺精早洩有驚人奇效、屢試屢驗、毫髮無爽、近公開濟世、治愈者達數千人、書有來函證明、啣謝不置、如此靈方、不敢自秘、各界欲索者、請向上海北四川路…………號函索、附郵票即寄、

佛慈藥廠

科學國藥

遵古飲片　改良丸散

逢星期日重價一天

參燕部廉價貨品
國產紅參鬚　每兩弍角
國產參尾　每兩五角
上白宮燕　每兩一元六角
頂上毛燕　每兩五角
紅直鬚　每兩四角
吉林人參鬚　每兩弍元
散花銀耳　每兩三元
西洋參　每兩弍元
各種吉林野山人參、別直參、真正高麗參、白玉桂、關東鹿茸、鹿茸、有書有貨、道地價格特廉

接方送藥：電話九〇三三三

佛慈診療所：上午送診下午出診

總發行所：上海西藏路三十九號

港粵遠運足球二次預賽

廣州四對〇勝香港

◇……第三次賽二十五在香港

香港十四日電、出席遠運足球選手、第一次預賽、在港舉行、港聯隊以一對零勝粵選手隊、第二次預賽、十四日午在粵舉行、粵選手隊以四對零勝港聯隊、第三次預賽、定廿一日廿五日在港舉行、屆時名將畢集、必有一場激戰、

◇……◇

遠東籃球

預選第一日：

威風凜凜　上海隊

運不佳　球「兩球見屈

湖北隊險裏逃生　三十九對四十三

今晚南京上海作第二幕賽

此次遠運籃球預選、集湖北上海南京華北四隊之精華、作四場之角逐、其熱烈不減靈谷大會、人才方面、昨日時報已有精賅之介紹、上海與湖北昨晚八時首次接觸於棒球場之新建籃球地板上、煤油燈太不景氣、掛得太低、防礙投籃、掛得太多、眼光分散、暗了幾隻、臨時設法、像諸葛亮的七星燈一樣、讓魏延一隻腳踹翻、

球藝概評

◇◇◇湖北隊◇◇◇

除上海去一中鋒吳幽霖外、其餘全係華北虎將、昨晚三號陳盛勳之神出鬼沒四射、成日、籃球隊之有黑旋風、正如足球隊之有小黑炭也、陳盛勳黑而魁梧、號稱過人、運球如飛、爲湖北隊之靈魂、中鋒于敬孝、係開灤老將、得稱老練、的是將才、開賽未及一刻鐘、於君被罰犯規三次、動彈不得、不克展其所長、葛克投籃殊準、但有時出球較慢、王健民吳幽霖防守甚佳、中上之才、

◇◇◇上海隊◇◇◇

籍不添有肯病、先以復旦丘陳周張及胡正集出場、球藝固佳、惜尚未日大曉、十分鐘左右乃換上長腳陸之「轟炸軍隊」、果然運鏡非凡、陸坐鎮右方、與健有加、採實聲時作奇襲、立功亦遭、鋒敏無惡念華兩小無猜、聯絡有致、惜球運不佳、陳（祥龍）因于敬孝之不敢標取、彈無若檢龍、投籃奇準、獲分至二十之多、至下半、裁判自由兆均能鎮首果嘉、因觀眾之紛亂而

塵戰經過

卯于敬孝首先犯規、淵陳宗之罰球中、葛克得十之、一架得男彩上之花罰球、通中四球、比五領前、滬軍師祥龍乃以陣圖調胡正集張錦祥、人滬進攻、遂成十六比五、因之造成陳（祥龍）馮三個客人讓、是罰于敬孝犯規三次、行動不自由、變若寒蟬、此時滬隊之陳祥龍發除之速進戲「偷渡門法」、陳兩獨多、上半時終、湖北二五、滬十五、

下半時未幾前內領死風鎗氣死動變、籌後費時達二十分鐘、再接再厲、滬隊任陸恩指揮之、聯絡甚爲純熟、湖隊卻陳險危、陳祥龍係蕾慶連投五分、屆時成二十五對二十五之平手、是、形勢險惡萬分、雙方均甚慎重、罰葛等各有所獲、方造二九對二十九、陳盛勳于敬孝加油之下、連中三元、最後結果爲三十九對四十三、上海僅獲兩球、

激而引起不安、雙方打來亦均緊迫、擧動稍嫌過火、皆非神經過於緊張之故、然昨日一戰、殊無興可驚天地而動鬼神也、老我敢與我賽、結果負一伍子胥、尚未免現、

▼湖北隊

姓名與職位		投	罰	犯規	得分
陳盛勳	右鋒	五	二	一	十二
葛克	左鋒	七	一	三	十四
于敬孝	中鋒	五	〇	三	十
王健民	右衛	〇	〇	五	一
吳幽霖	左衛	三	一	一	七
總結		二十	四	十三	四三

▼上海隊

姓名與職位		投	罰	犯規	得分
胡正集	右鋒	〇	〇	〇	〇
錢敬國	右鋒	二	〇	二	四
周達雲	左鋒	〇	〇	〇	〇
馮念華	左鋒	〇	一	一	一
丘廣燮	中鋒	二	〇	〇	四
陳祥龍	中鋒	十	〇	〇	二十
陳宗	右衛	〇	一	〇	一
孫寶慶	右衛	四	〇	一	八
張錦祥	左衛	〇	〇	〇	〇
陸鍾恩	左衛	〇	一	一	一
總結		十	三	五	三九

上半時　湖北二五　上海十五　下半時　一八　二四

上海南京

今晚八時　在棒球場

預選籃球賽、今晚已爲第二幕、上海對南京、下午八時在棒球場、裁判員張國勛、李峯、鋒、金兆均、查上海隊昨日雖以兩球受挫於湖北、實力並不差、南京隊係軍校團體之精銳、一旦相逢、尚未知誰勝誰負

上海：馮大麐　錢敬國　陳祥龍　孫寶慶　周達雲　陳宗祺　胡正集　丘廣燮　張錦祥　陸鍾恩

南京：李大陸　高明　王士選　張長江　劉夢九　徐　吳文忠　張靖山　顧家麗

絲帶戰約翰

明日絲帶籃球隊、今日下午四時戰約翰於梵王渡、

遠運會前途觀測

（祥延）

萬目睽睽的第十屆遠東運動大會、已定於五月十二日在菲律賓馬尼拉舉行。該島以地主之誼、當負責籌備一切的、特建築壯麗堂皇的新體育場、現在已完成了、其他進行事宜、亦已積極辦理、非常順利、均祈望佳期吉日快快的來臨、而興高彩烈一番的、不料日人從中作祟、想演一幕傀儡戲、而以欲提攜所謂僞組織參加、意欲造成以國際認爲組織之正式存在、以達其政治上侵略的目的、就不惜犧牲一筆大宗活動費、嗾使僞滿活動、施外交手段、遊說菲島、製造空氣、亂放謠言、促開中日菲三國會議、陰險狡猾的詭謀毒譎、此狼子野心、實因狼與毒之爭、非筆墨所能形容的、因此、遂發遠運前途、滿佈荊棘、而發生「遠運可能開否」的問題、讓我且將我各方面的消息歸之、來觀測遠運會的前途、看看如何結論吧。

㈠菲島方面、因籌備大會之費用、業已耗費不貲、欲彌補此不貲的費用、惟有在大會入場券上收納、而此項收入、又惟有靠菲島華僑的觀助、如僞滿參加、華僑團體決一致抵制遠運、而耗費的金錢、不能得以彌補了、使菲方受着一個大大的影響哩。

㈡一九二五年第八屆遠運會在馬尼拉舉行以來、至今不覺已有九個寒暑了、而遠運會在該島舉行之期、是不易得的、此次適逢斯會、得地主之誼、機會豈可錯過、該菲島人士、期望甚殷、欲躬盛會、又因新建體育場、爲紀念宋列里沙爾起見、故取名里沙紀念體育場、當此場行開幕典禮時、要有萬人空巷而轟動全菲、爲該島之榮耀、如僞國參加、會場沉寂、空氣不緊張、必太煞其風景了、想該島人士、必不願受此冷淡而所意見的、

㈢日方欲提傀儡上場、經我國堅決的表示反對、而我僑團體又一致的拒絕僞滿參加、各地選手又均不願與僞國爲伍、士氣之盛、必不可侮、菲方爲着該島繁榮起見、決不敢冒犯我僑情、讓受打擊、而對我國之友誼情善、爲持久之歷史、亦必表示好感、以繼續維持此有歷史的遠運會的、

從上觀三者大原因看來、所以菲方不論日本參加與否、決如期舉行的、尊重菲方已洞悉我方和它的利益的關係、及日方個中內幕的、日本參加與否、和菲方無多大影響、如我國不參加、則菲方是蒙很大的損失的、菲方寧願日本不參加、而不願我國參加的、事實是很明顯的擺在眼前、告訴我們要得僞滿參加的了、

幸得此次大會不在日本舉行、我方得地利人和、使日本不能稱所欲爲、而給它碰一碰釘子、寒其刁頑、挪狼子野心就心甘情願嗎、不、不、一萬個不、挪狼子野心、對於僞滿參加遠運問題、仍想施其離中未技、做那狗咬耗子的勾當、力施外交手段與菲島周旋、以欲達到其目的、故此事還有許多變化之可能、希望我國體育當局、對以上三點情形、應以深深的認識、而抱定我方的態度、怎樣來去應付此僞組織欲參加的問題、千萬不要被日本荒謬怪誕的言論、空虛恫嚇的冒詞所屈服、本着去聲明的主張、堅持到底、什麼「大會延期」、「修改會章」、「個人參加表演」等鬼計、切勿上當、等因奉此、「根本反對」、批上這四個字就夠了、

日午我國對於此問題、萬勿疏懈忽略、以免日本乘隙攻擊、應繼續努力奮鬥、去貫徹我們的本旨、而掃除「不抵抗」、和「勇以對內而怯以對外」的劣根性、發揚我民族固有的精神、在體育外交史上開一頁新紀元、

我方有堅固的陣線、硬的後盾、可以感天地而泣鬼神的、抖擻我們的精神、鼓起我們的勇氣、向前奮、奮、奮、奮勝敵人的陰謀、而使它心寒膽怯吧、

「團結便是力量、分裂便是死亡」、這句話是很有道理的、我們應該聯絡起來、組織起來、團結起來、使我們變成一個更加有力量的集團、誰還敢來欺侮我們呢、努力吧、最後的勝利是屬於我們的、

（此文排入在路透電訊發佈前）

我拒僞獲最後勝利

日本決參加遠東會

日放棄僞組織參加之荒謬提議　遊說、圓桌會議、眞多此一舉

◉東京十四日路透社電、日本體育協會今日開會、歷時頗久、卒決定參加本年之遠東運動會

菲律濱曉以大義之結果

馬尼剌十四日電通電、菲律濱體育協會、於本月上午之委員會協議、對日本體協之通牒之態度、結果、決定電復東京、其內容如下、菲島體育協會、關於貴協會所照會之問題、向來以純眞的運動家之精神之、蓋菲島體育協會對「滿洲國」選手參加問題、曾表示歡迎之意、菲島政府希望日本與各國之間中、菲島切望日本對此協會之、助長最良好之運動家精神、依據以上之精神、現在遠東亞林匹克規則之下、如事可能、則「滿洲國」選手參加第十屆遠東大會、亦所歡迎、惟依一九三〇年採用日本代表在東京所建議之亞林匹克憲法之規定、載有一國之參加問題、須三個國全部之同意、此事與問在記憶之中、菲島切望日本體協有、正確認識此間之立場、援助第十次大會、使之成功、若日本體協希望修正憲法、則菲島於上屆之定例總會、對此提案、當以有效的及運動家之精神、與以最深甚之考慮、

東京十四日電通電、遠東大會問題、依然在危篤狀態、日本體協正力謀萬全（？）、菲島定本日上午開執行委員會、決定對日回答、其回電約本日晚間可到日本、今後之發展、視其回答之內容如何、體協當於今晚開全體會議決、定最後之態度、惟須與山本陸七松澤一鶴電商、故最後之決定、或在十五日夜、但視菲島之回答內容如何、或決定不參加大會、亦未可知、日代表山本已返抵長崎、亦不日退出、日決定參加或即從山本主……

預選野乘

（老牌）

□邵高與必勝僅以一米七五第一、顧與高克等四人居第二位、吸雖入選、

□郝王之遠成績退步、當是缺乏練習、張嘉謨亦讓不得、是一子者、均一時之傑、竟未能使人滿意、

□天七之子司徒光已較前胖壯、三級非未能越十二米之十、殊屬可惜、

□環境使張震不快、成績亦未能予以補、以安慰、常被飛斬頓、以

□陳寶球鐵球雖破全國、然委員乃劣、未能過十二米、若仟此二員內懂得一秘訣、方有得分希望、不要非鐵牛矣、

□鐵餅冷齒根亦有進步、若能再進一米、或有得分希望、劉靜山（仁秀）亦有達三十八米可能性、

□大彭與檔必須達到如其他期望之五十五米、方能日江中父老、勒說大師、

□子謂、昨日成績大可樂觀、後、將請當局測其成績、

□十五百米、全運冠軍鄭森乃山東叫宗、一蹶倒、成績一見作妙、鄭森係打鐵球受傷、與預賽異必願等

□劉長春跟部又傷、百米未跑、我國得分希望亦多、

□二百米仍顯顏色、二二秒七、去其犯個一手病、不聽前大將（鄭海）紀錄二二秒一尚近、

□一萬米無啥話說、山西弟兄元話、殊可悲也、

□薛雅菲日、程之冠者乃練習、居然以十一秒第一、他有日吉岡●氣充沛、不畏寒暑、即亦命於遠東菲島石格之天才、而無一人之環境、亦有得分希望、孫濟美夫莫當、

□復旦大學良友宿舍老闆館由平時森孫勞正確、正林是拚命三郎、雖瘦如排骨、然最後之衝刺、壓倒第四、老闆娘亦在旁助興、

□在南京全運百米榜上無名之趙秉衡、前最單身兼統領來胝、寓新亞一一三號、谷熾勝、吃飯拿賽跓、的是可兒、未肯休息、即獲第二、可見其實力命仲康得驗者乏、與谷德勝同時落選、前四名均破紀錄、當宜出席遠東、

□董叔昭名八百而四百、居然打倒曾榮忠、把握之大、可想而知、保好手、高欄林紹洲亦及趕到、未南京冷門得道費所壓倒、

□兩欄成績頗劣、然御隊倆王均將來遠運、當局仍宜以董敏報八百出國前宜予以轉會、大廚以雞腳華

□八百米羅慶隆未能破四分四秒下要惜、王精華未能再造五七秒反而退步、今日擬不看他、決苦、陶英傑又是保持六十秒練半月、不過目的不休、于銘神傷大十秒者、五日之內費精神之故肚、未見出場、一俟復原、一二周、還少喝咖啡、

◆◆◆

洋火金漏因全農破百凋國當環應自奮竭提國欲價物之產品駕
貨斥錢扈之國村產業敝人此境亟圖發力倡貨購廉美國貨請臨

南京路虹廟對面　電話九二三五七　轉接各部

上海國貨公司

是南京路創辦最早國貨齊備全國規模最大的國貨公司

今天起　大減價　大贈品廿一天

今年婦女國貨年爲介紹愛國同胞一致服用國貨起見

▲綢緞部　二四加闊眞絲廠綢　每尺五角半
湖州振華廠出品完全廠絲織成本公司秉提倡國貨精神方肯如此犧牲請來參觀比較

▲布疋部　永不退色條府綢每九一丈　五丈加重廠布每疋一元　各色旗袍呢每尺二角四分

香品部　芝蘭香皂三塊二角　大華除垢粉每聽一角　鐵盒痱子粉每聽二角

土產部　大隆金香酒五瓶九角九　冠牛園一磅陳皮梅每盒三角

搪磁部　四寸捲邊花面盆每只四角

▲針織部　順風牌343長統蠶絲男襪每雙一元每人限購二雙

▲棉織部　雙毛浴衣每件二元四角　五彩毛巾每打六角

▲童裝部　毛紗童衫每件六角半

▲玩具部　美術椅六角半　鐵背椅一元二　新光口琴一元二角半

二磅老牌熱水瓶每只四角半　今天料器部發售中山廠出品　淨白重料玻璃杯　大號每打六角半　二號每打五角半　三號每打五角

▲新裝部　方格春秋呢女夾大衣每件十一元六角

▲衣着部　平條呢夾衫每件三元

本公司爲優待各界愛國同胞起見○特將下列各大廠贈送本公司之各種名貴樣品數千種○用摸彩辦法○分贈顧客○惟贈品有限○各界欲得額外贈品○敬希早降爲幸

購貨二元以上○可得下列贈品一種
三十四寸捲邊面盆一只
十四寸鋼精飯鍋一只
二號熱水瓶一只
大號毛巾半打
紅花飯碗一打
各種玩具一只
美術首飾一袋
絲光紗巾十只
五彩毛巾半打
花布圍巾一只
中南汗衫一打
洋氏肥皂一條
既得價廉物美國貨又獲額外日用物品　一件
三十一塊

以本公司禮券餽贈親友即勸君親友服用國貨

君欲得式樣新穎的西服　物美價廉的運動器具　請到

大減價 王榮康號

春季大衣每件廿六元起　花呢西裝每套廿七元　英國名廠雨衣每件十二元五角起　華達呢袍料每件十元　各種運動器具照碼八折　專門技師　穿修球拍

南京路六四五號　電話九三八〇〇

華孚金筆

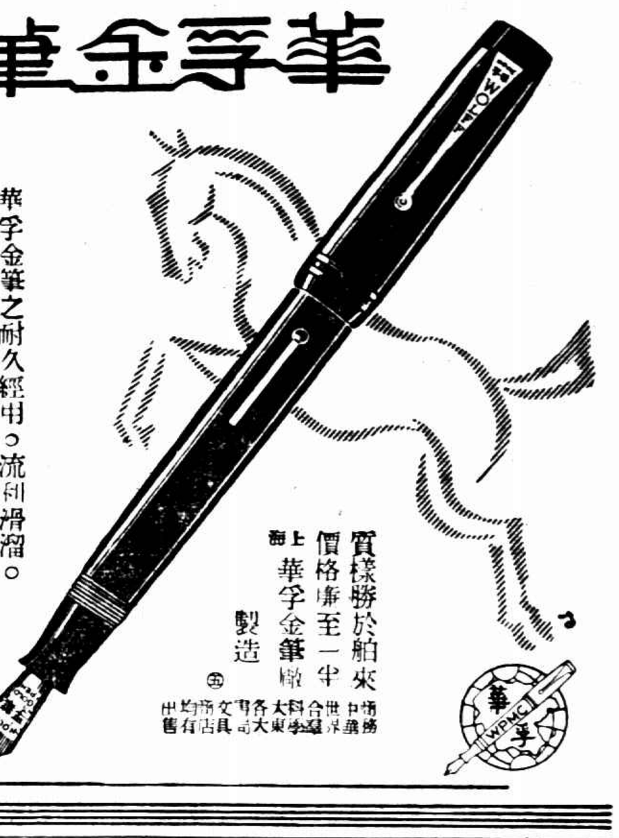

華孚金筆之耐久經用。流利滑溜。一如名駒之任重致遠。馳騁自如。

質樣勝於舶來　價格廉至一半　上海華孚金筆廠製造

華孚金筆如有損壞得免費修理永遠保用

華孚金筆之筆尖係本廠以赤金自行鎔鑄實為國產金筆中獨有之特色

各大文具店均有出售

特聘元劉宴卿律師
向李志明女士道歉啓事

（啓事正文，字小不清）

上海育新文具社特設廉價部開幕大犧牲
突破尋常減價的陣線　首創空前絕後的犧牲

開幕宣言

（商品價目表：鉛筆、墨水、畫紙、鋼筆尖、粉筆、複寫紙等，每打、每羅若干元角分）

◆以上門售現款，為限，以此例◆

地址　交通路四十一號

中國企業銀行
分紅！雙新！
數年辛苦所得　如何處置，最為相宜！
展期加利儲蓄
可以隨時提取，利息可達一分　最活動，最有利！

詳章備索

儲蓄總部　上海四川路三十三號　蘇州分部　蘇州觀前承德里

實驗白濁丸
當日見效　二粒斷根

此丸藥性王道服後一小時牛膚白濁白帶即可止住……

吳良石醫師　永安大藥房

香港遠東會游泳預選
男女選定十四人

◎香港十四日電、遠運游泳預選、十四日晚七時繼續舉行、男百米仰泳劉寶希、一分二十一秒、女百米自由式、曾阿福一分二十七秒、男百米自由式、曾阿福一分十秒、女百米蛙式、梁詠嫻、一分二十三秒、男千二百米自由式、郭鎮恒二十八分四十秒、

香港十四日電、遠運游泳選手決定、男劉寶希・吳緝文・黃日雄・曾阿福・陳震南・郭振恒・梅熾昌・王新民・黎炎灼・余偉明・石錦培、女陳煥瓊・劉桂珍・梁詠嫻、

上海足球隊
十七日下午在申園 約戰華瑟隊

參加遠運會預選賽之上海足球隊（即華東隊）、將於十八日起程赴粵、茲為練習起見、約定英陸軍華瑟斯（西聯甲組亞軍）十七日下午三時在申園球場舉行友誼比賽、俾收取他山之益、

北平黃氏姊妹來滬
球藝不在晉王氏姊妹下

北平女子網球姊妹花黃淑清黃淑懿（見紅題下圖）係黃淑嫻之妹、球藝不在山西姊妹花之下、此次係自費參加預選、昨晨乃始抵滬、下榻石路女子公寓、當日下午偕周賢言妹劉夫人周賚女士赴網球場練習、并參觀預選　宗惟賡大玩其「跟鏡頭」、

浙一區運動會
在嘉興舉行開幕

▲男子高中組鐵球決賽　㊀姚□銘（杭高）㊁王□植（東吳）㊂姚仁祖（嘉中七木）㊃許智裕（蠶高）成績九・一二公尺打破上屆紀錄
▲男子大學組鉛球決賽　㊀曾□倫（浙大）㊁陳榮麟（蠶專）㊂邵瓊（蠶專）㊃鐵源（警官）成績九・一三公尺
▲男子大學一百公尺決　㊀□鐵源（警官）㊁何懋昌（蠶專）成績十三秒
▲女子初中組跳高決賽　㊀許□蕤（□中）㊁程淑貞（□中）㊂陳安定（□中）成績一・二二公尺
▲男子初中組跳遠決賽　㊀朱□群（嘉中）㊁沈鍾林（東吳）㊂周之瀚（㊃□務）㊃□武勉（杭中）成績五・八五公尺破全省紀錄破上屆紀錄
▲男子初中組　球決　㊀□□芳（東吳）㊁張仁驊（杭中）㊂方毅（杭中山）㊃朱年祥（嘉中）成績・三五公尺破全省紀錄破上屆紀錄
▲女子高中組鐵餅決　㊀周□香（杭高）㊁□多福（杭師）㊂沈彬珍（蠶高）㊃□耕貧（杭高）成績一九・三七公尺打破上屆紀錄
▲女子大學鐵餅決　㊀阮秉中（警官）成績二十公尺
▲男子高中跳遠　㊀張維芳（杭師）㊁王成楨（東吳）㊂王鶴武（蠶高）㊃□懿行（杭中）成績五・九八公尺打破上屆紀錄
▲女子大專組五十公尺決　㊀蔣□怡（蠶專）成績八・二秒
▲女子高中組八十公尺低欄決　㊀陳□恒（浙大）成績十七・三秒
▲女子大學二百公尺決　㊀沈馥馥（湖師）㊁黃□新（杭高）㊂□澄（杭高）㊃孫仲華（杭高）成績十七・八秒
▲男子大學組中欄決賽　第一名斯頌遠（浙大）七八秒八
▲女子高中組跳遠決賽　一、鄒雪華（杭女高）二、斯鳳（杭女高）三、林叔眉（杭師）四、閔余芝（湖郡女中）九米四一
▲女子高中組　百米決賽　一、鄒雪華（杭女高）二、林淑眉（省杭師）三、汪秀琴（杭女高）四、朱□玉（高郵）三一秒
▲男子高中二百米決賽　一、陳鈴（杭□）第　楊華驅（同上）三、史百良（同上）四、干霓（同上）五秒七
▲男初四百米決賽　一、張培如（東吳）二、陳錦章（海寧初中）三、李華林（杭□初）四、丁志偉（加中）六十秒八
▲男子大專組跳高決賽　一、黃德深（警官）二、李永炤（浙大）三、張祖良（蠶專）四、伍□（同上）成績一米六七・打破全省紀錄
▲女子初中組鉛球決賽　一、龔美蘐（明敏）二、傅多瑛（杭中初）三、朱辰（同上）四、郭芳春（明敏）十米
▲男子初中組鐵　決賽　㊀張正芳（東吳附初）㊁黃乃均（安定初中）㊂□汝允（同上）㊃任□堅（湖州初中）二四米一二
▲男子初中組三級跳遠決賽　㊀朱群（省立加中）㊁陳錦章（海寧初中）㊂□家安仁（杭州初中）㊃象森隆（杭中初中）十米四〇
▲男子大專組鐵餅決賽　㊀何懋昌（蠶專）成績二十秒七
▲女子高中組標槍決賽　㊀□□禧（省杭女高）㊁吳□璇（杭高）㊂寶豐珠（湖郡女中）㊃□多福（杭師）二十一米打破全省紀錄
▲女子高中組鐵餅決賽　㊀沈祖莊（杭師）㊁胡菱仙（省杭女高）㊂寶豐珠（湖郡女中）㊃□□（省杭女高）七米四〇
▲男子大專組障礙決賽　㊀林立仁（浙大）㊁殷昌楫（同上）㊂張全九（同上）㊃羅英榮（蠶專）一米九二
▲男子高中組三級跳遠決賽　㊀□方炎（杭高）㊁張維芳（杭師）㊂史百良（杭高）㊃十鑄武（蠶高）十一米一五

滬西小球

昨日共賽四場、第一場勝家以三對二勝友聲、第二場青青以一對一和內門、青青進攻退守、連絡有致、結果以五對□勝內門、第三場健兒組羅方與蓑合二對二、第四場健北對健華中、健北兩場上都旅、作為健華、約綿綿、結果以八對一勝、今日秩序如下、

隊名		時間	球場
西友	西星	上午七時	第一
小益	炸彈	八・十分	第一
恒心	殿軍	九・廿分	第一
飛□	黑星	十・卅分	第一
敬群C	佩青A	十一・四十分	第一
曉曇	曇光乙	下午一時	第一
小滬青	塘灣內	下午二時	第一
曇光中	東元	二・五十分	第一
羅芳	進德	五・十分	第一
滬西	康樂	上午七時	第二
飛球	防勇	八・十分	第二
柏葳	孤軍	九・廿分	第二
虹星	滬友	十・卅分	第二
聯智	興讓	十一・四十分	第二
前進	內華	十二・五十分	第二
紅愛	滬青B	下午二時	第二
日月星	大江	三・十分	第二
滙華	北T	四・廿分	第二
約華	聯滬內	上午八時	約青
鷹爪	建馳	九・十分	約青
嶺南	南華	十・廿分	約青
秋陽	華南	十一・卅分	約青
北友Y	海風	下午一時	約青
曉星	良友	二・十分	約青
小中星	北友內	三・廿分	約青
敬	K□甲	四・十分	約青
匯光	海星	四時	第一

運動圈外
（老鐸）

▲可憐熊士、籃球房售票處、田徑場鐵網等、荷槍實彈、如臨大敵、預選大會環境不佳、影響精神、
▲人不能算少、但觀衆都是看足球一樣多、我國田徑不厚突突、
▲「體育皇后」黎莉莉、偕其大姊即日路經君甲來、黎氏陸續兩幾日
「舉行大典」（銀幕先生口頭禪）
、昨日果然前來、一對未來夫婦美容可掬、頗引人注目、造成「華山論史」之六路圍路觀衆亦在座、
▲北方預選是多、撲面言之丘八多、山東萬米四傑也、湖北二十六軍籃球隊也、其至南京千季淮亦削髮穩斗（軍訓班身材生）
▲上海地面怪事多、看田徑也講措腳兩釘子鞋、目光運動員、握將進油、有一位阿九生、身穿布衫、來賽結果被周家□會號碼將出簡去
▲外國老漢熱心體育、跑步跑去房我國運動員嫌鬆在油、
▲鐵球有一人僅有九米餘之成績亦參加預選、
▲有人說　我看見一個人又跑八米又跑萬米、結果兩手空空、真是可憐我想如菲律賓大概有一位情人麗▲風大、整雪□帽被吹上概、
▲大艙、明兄追他再見、

暨南春運
明日舉行

暨南春季運動會、因雨一再延期、茲因江大田徑會期近、決於下星期一（即明日）舉行、

本埠新定售價

每包小洋一角（十支庄）　每听大洋四角（五十支庄）　每包小洋二角（廿支庄）

NO114

白金龍

極品國貨香煙

中國南洋兄弟煙草公司出品

先施永安新新麗華福安中國國貨公司及各煙紙店均有出售

全國預選別記
（海）

遠運前途、波譎雲詭、日人參加與否、猶在未定之天、但會期之不遲延、則固無待著蔡矣、由此觀之、吾國派遣選手、多多益善、不必斤斤以得分為前提、蓋田徑選手之浩浩蕩蕩、所以表示一國之精神也、竊按中華田徑場之與靈谷會場、不啻一至之與九泉、日值淫雨之後、跑道仍鬆、田賽尤不適宜、此各項成績所以堙晦不彰也、茲就比賽情形、述其梗概如左、

劉長春付保國與蔣學、先生及記者合影（老宗攝）

徑賽

（百米）劉長春兩腿□痛、不敢多事競賽、程金冠今日成績、四座皆驚、跑時自始至終、無懈可擊、把跑道宜、步伐放大、衝線得勢、近七十米處、換氣亦甚得法、指顧之間可達十秒八九、趙秉衡元氣亦足、宿笑如跑時挺腰過甚、以致傾覆、（二百米）劉長春僅用十分七之實力、若攝養得宜、則在遠運會中可破廿二秒、（四百米）董叔昭異軍突起、可稱勇猛、曾榮忠因係第一次跑外圈、不審玄虛、故迄直線始知落後、卒亦無可挽救矣、曾君確有五十三秒之實力、此次所獲經驗、誠有裨益、（八百米）羅慶隆因無劇烈競爭、未能充分發揮其實力、（千五百米）邱宗澄異軍突起　一戰而勝、鄭森跑法滯重、亟待改善、（萬米）係徹與陳樹森神完氣足、步伐清脆、入後稍弛、故成績不如預想之佳、王正林大有進步、深堪嘉尚、金仲康於越野跑後

田賽

（鐵球）圈內傾屑太鬆、無從着力、陳寶球今日鄉來、不能得手中心、蓋球之重心在掌之上側、而手之重心則在掌之下側、坐是推球之際不甚合拍、（鐵餅）冷培根劉仁秀張齡佳三人逆風而擲、成績皆優、（標槍）亦值逆風、彭永馨步甚佳、唐□□練習時即感不適、迄未恢復、傷哉、

常達四八米、今日爲風勢所厄（跳高）地太鬆、且值逆風、諸選手有幸有不幸、好在今日之後、尚有測驗成績之機會也（單跳）張劣與形與跳高同、保盧若欲遠東掛名、務必努力練習、曹裕賽父、亦不能出席、據聞最近成績已達三米六十（跳遠）跑道太鬆、風勢逆拂、諸選手皆缺練習、嘉孌因病輟練、以致七米十五之能力付於東流、惜哉、陸亞雄跑步宜速、（三級跳）司徒光第一步約五米三四十、第二步約三米八九十、皆佳、第三步因跳遠出發之腿、故稍遜色、若加練習、俾第二步可達五米三四十、即過十四米五十矣、楊道貫誠屬可造之材、第三步甚佳、第二步尚須加功、

愛而近路高壽里
午夜抬出兩人
夫婦服毒
生命已瀕于危

昨晚十一時五十五分、救火會得電話報告、索救護車一輛、謂愛而近路高壽里五號某姓家夫妻兩人吞服生鴉片煙、於是救火會即將車開去、將該夫妻兩人分別車送醫院救治、聞女者吳氏、兩人中毒甚深、生命均極危險、

▼鐵球破全國紀錄平全國劉仲山　◆由廣州趕來之趙秉衡（有照）

王正廷遠東會談片
女子因月經不宜於劇烈運動

王正廷談話、不論日本參加與否、若無僞組織在內、我决勇往直前、無稍畏怯、決五月二日乘輪赴菲、經費尚缺十分之三、在籌劃中、不成問題、又談、年來我國田徑賽頗有進步、惟得分尚難、因他國進步較我爲速、再談、此次南東女子僅□排球網球游泳三項表演、田徑籃球不與焉、女子因有月經之潮、以不宜劇烈運動、又小朝子身上劉去大衣一件、以壯□色、

冠生園今日糖果半價

飛機糖果……每架五角
坦克車糖……每輛五角
汽車糖果……每輛二角
什錦巧格力……每磅原價一元八
桔子夾心巧格力……每磅原價一元八
蜂蜜太妃糖……每磅原價一元半
香港椰子糖……每磅原價六角

◉上列糖果每逢星期六及日二天售半價◉

催眠術

欲學催眠術者請向本書局購專門家著述必得自修成功

索閱書目函索即寄　上海靜安寺路斜橋路四二號　心靈科學書局

南京路美華街大東旅社對面

摩登照相

無敵大贈送　一月

●凡攝照滿洋二元　贈十二寸彩色放大一張

●六寸美術照三張一元半　贈十四寸彩色放大一張

●念四寸油色放大照四元　十二寸摩登照一元二張

十四寸彩色照一元一張

伊減收七折

送 專治 遺精早洩 古方

女科聖手

叫一號

南方汽車

包君滿意

全新結婚禮服出租

上海洋服公司　北四川路老靶子路口

男女結婚禮服出租

亨利洋服公司　靜安寺路二十六號大光明影戲院西首　電話三一四七三三號

衛生試驗所化驗

痔

痔瘡第一靈藥　立止痛　確保斷根

痔科專家朱蔭祚秘製之化痔丸及痔瘡散、專治男女內外痔瘡、痔漏、脫肛、腸紅、便血、糞屑等、確保立刻止痛消滅無痕、首創發明已逾念載、治愈謝函盈箱積案、影戲甚多、丸散每盒各售一元二角、雙料加倍、函購寄費加一、郵票通用、上海英租界貴州路寗波路口●同仁醫藥所發行

哈爾士六零六　本標兼治

內服藥水　外搽藥膏

上海太和藥房發行

中華口琴會

遷移新會所並招新會員

本會原因九川路會所不敷應用、特自今日起遷移貴州路明智里六號新會所、地點適中、交通便利、並裝有電話(九〇六五七號)、歡迎招男女新會員、凡有志研究高尚音樂之優美者、無論男女、均可來會報名

明星公司導演 徐欣夫被控妨害自由

徐母稱並未阻止居住

遷入房客時將家具搬出

住法租界貝勒路□安里二號在明星影戲公司任導演之江陰人徐欣夫家、有餘屋廂房一間、於上年八月十八日租與南京人楊超楊鄭氏夫婦偕妹一傭人居住、每月租洋二十九元、上年底閩省陳銘樞等獨立設置人民政府、時楊一人赴閩、至福州地方法院任書記官、留妻妹等在滬、去約一月、接妻赴閩、不久人民政府瓦解、楊夫婦返滬、困於經濟、致欠房租四個半月、即退租另遷、由二房東另召新房客遷入居住、乃楊等一家尚未遷出、而楊夫婦出外未回、與傭人等幫助將其家俱搬出、堆放一旁、俟其付清租款取出、不料楊妻鄭氏具狀第二特院自訴徐欣夫妨害自由云、被徐擅將家俱遷出、不放回家居住、致無棲身之所、請求訊究、並附帶民訴、追還價值洋七百二十四元之家俱物件云云、昨日由邱推事開庭傳訊、據自訴人楊鄭氏聲訴案情、承認祇欠一個月半之租金等語、被告徐欣夫稱、家事由老母管理、那時我在杭州拍戲、不知底細、旋據徐母薛氏稱、實由原告欠租四個半月、無力租住退租、新房客搬入時、因他們未遷出、故由其妹大姑娘與傭人幫同搬出、並無阻止居住擅搬之事、欠租有房摺可證等語、並由鳳昔辯律師代辯一切、官諭改期二十一日傳證人到案再訊、

火燬黃義泰貨棧 損失約十萬

房屋二幢・貨均原箱

保有火險六七萬元

南市小東門外十六舖外鹹瓜街二十五號黃義泰桂圓號、係福建人黃氏所開、迄今三十餘年、資本頗鉅、由黃永思自任經理、黃之同鄉人黃開緒任帳房、除僱福建人十餘人、該號貨棧亦設在內、詎昨日上午九時三刻、據說因偶然焚化錫箔紙火星吹落該號第三進貨棧房內、頃刻燃燒貨物、火勢猛烈、不可收拾、未幾冒穿屋頂、經各救火員竭力灌救、至十一時半、火始熄滅、計焚燬後埭房屋二幢、焚燬原箱各貨、約值近十萬元、曾向魯麟暨昌洋行及祥與保太美興等保險公司保有火險六七萬元、事後由該管公安局一區區長肇派郭巡官李□到場彈壓、維持治安秩序、並調查起火原因、將該號跑街林光祥與帳房黃開緒兩人傳訊、

寶裕里火燒 夜半逃生 竟有人裸體

一宅內十餘家

法租界東新橋南面寶裕里對面四十六號三開間兩廂房石庫門房屋、建造已有二十餘年、陳舊不堪、房東爲□州人徐柏年、除將石庫門門面一間開設一世科紙紮店外、並將沿馬路東廂房牆壁拆去、改作門面、租與李筱記等開設水木作及雜貨店、其餘內廂房與客堂等樓上樓下、則分租與各房客居住、一宅內共有房客十餘家、昨晨二時三十五分鐘、天尚未明時、不知如何起火、登時烈焰飛騰、各房客均從睡鄉中驚醒、紛紛披衣逃命、間有裸體由後面凉台上躍下者、幸未傷人、迨救火會驅車到場取水灌救、至天明時始熄、計燬樓房二幢、並未殃及鄰居、

蘇紳孫鐵舟被控 違法徵稅詐欺等罪

蘇州訊、曾任招商局督辦及江蘇都督府軍需處長等職之孫鐵舟(甘鏞)、爲蘇邑有名紳士、自錫汀航政辦事處主任卸任後、近忽被鎭汀航政辦事處登記所主任譚伯祺、向交通部控訴係違法徵稅、虧空公款及詐欺等罪、經交部轉司法部、發由江蘇高等法院、□交吳縣地方法院檢察處偵查、昨由檢察官呂文欽傳孫訊問一過、即交保出外、

貧病 老農自縊

浦東高橋瞿家宅四百十二號農民王桃桃家、雇有幫工奚福根、年已六十、崇明人、到王家僅三日、惟奚年已花甲、而環境不良、孑然一身、且老邁多病、氣血已衰、本待人侍奉之不暇、何能再爲人幫農、是以到王家三日、感覺頭頹、傴腰曲背、強打精神、終於不耐苦楚、因此突萌死念、於前夜在柴間中解帶自縊身死、昨日清晨、其居停不見此老農出外、至臥室找尋無着、查至柴間、發現屍體、大駭、遂奔告三區四所、命地保沈關林投地方法院報驗、

立道 飯店跳舞

舞票每本四張本報爲優待顧客起見加贈一張

今日集中海上各大舞場著名舞星舉行大會串

每日下午五時至八時半

舉行特別茶舞會

奉送茶點

▲地點　寗波路卅三號

▲電話　一四四九八

姚北輪擱淺 海盜圖刼未成

於黃牛礁洋面

已電定海設法施救

本埠三北公司之姚北輪船、日前自定海沈家門駛出、以天氣惡劣異常、忽在海面濃霧、致駛入金塘附近黃牛礁洋面小沙洋面擱淺、當出事時、該處海盜希圖登輪搜刼、幸三北之萬象輪經過、當由輪上航警開槍抵禦、盜始不敢登輪、惟該處四周暗礁、且多淺沙、致萬象輪未敢駛前拖救、據公司方面消息、該輪船員乘客等、均由定海輪船轉駁赴甬、至拖救問題、已電定海分公司設法拖救、

失業的人 吞煙

酒入愁腸愁更愁

已有性命之虞

錢養祺、年三十六、家住城內三牌樓一百一十五號、向做煙業、近因失業、經濟上突感拮据、乃於前晚飲酒解愁、不料飲酒之後、愁緒更多、竟致吞煙圖盡、直至昨晨九時、經人發覺、送入醫院醫治、但已有性命之虞、

領款回來遭刼

布廠夥友

法租界杜神父路貝勒路裕新織布廠、昨日下午三時許、因有急需、特遣夥友顧生泉往南市油車街德泰新錢莊內提取存款洋一百五十元、攜回廠中應用、不料行經小南門內王家弄地方、突來盜匪三人、攔住去路、袖出手鎗、嚇禁聲張、將其身畔所帶由該莊所提得之鈔洋一百五十元搶刼逃逸、事後顧即撲拞投報該管一區三所、請爲追緝、並將盜匪三人所穿服色陳□、以便從事拘捕、

參燕行職員潛逃

拆了一筆爛污

小東門外裏鹹瓜街一九〇號雲昌參燕藥材行、係寗波人許漢明所開、平日營業頗爲發達、該行夥友有名黃蘭貴者、現年二十一歲、安徽人、性好冶遊、故對於行中職務不甚努力、且因按月薪金甚微、不足供其浪蕩耗費、乃於去年十二月間將該行棧房內所儲之花油五百六十斤私自取出盜賣、得資化用、旋經行主許漢明察覺、即擬將彼停職、後經其兄黃蘭富力爲担保、不再放浪、其事始寢、不料最近蘭貴故態復萌、終日沉溺於花叢中、毫不省悟、且感於手頭拮据、遂乘日前行主許漢明因事返籍之際、竟私收客帳洋二百八十餘元、後復將行內所藏帳洋一百三十元竊取、並私自盜賣棧中花油達五十餘担之多、潛逃無踪、昨日許由甬返申、刊行後發覺前情、大爲驚駭、當即將情投報一區警署請爲追緝、

稽查局長侵佔定罪

無錫訊、前常(常熟)錫(無錫)(江陰)三縣鹽稅稽查局局長[illegible]

曩鹿路破獲紅丸機關

捕房改解再訊

法捕房近查得南市華界開設煙館之海門人阮有章、在曩鹿路榮華里三十號內私設製造紅丸機關、爰於十日派探前往搜查、阮出外未歸、祇其妻王氏在家、當在客堂搁樓抄出裝丸布袋三十三只、及造丸用篩子二只、在房內皮包內抄出嗎啡二包、值洋八百元、定貨信一封、大洋一百六十九元、鈔洋四十三元、雙角三百〇九枚、又在三樓亦見藏紅丸秘密機關一處、守至晚七、始將阮拘獲、連同其妻王氏及證物一併帶入捕房、次日解送第二特院訊押偵查在案、在偵查中據阮供、嗎啡向伴在華界之馬連卿處買來、擬以造紅丸之用、由探會同公安局往往馬連卿、已聞風逃逸、無從拘捕、昨日上午由吳方康推事在刑八庭續審、捕房律師顧守熙陳明捕房偵查情形、依禁煙法十二條起訴、並將證物呈案、經庭上向被告等審訊一過、遂諭改期十八日再訊、被告着交一千元保證金、並隨傳隨到舖保候示、

失足

紹興籍人李張氏、年二十六、家住[illegible]閘昌里二號、昨晨七時、[illegible]失足跌下、誤傷頭部、並斷左足、

大婦受辱 憤而求死

夫妾口角解勸反被打

鴉片毒發送醫院恐已難救

向在紗布交易所辦事之蘇州人顧年時、三十三歲、住法租界安納金路德裕里二弄第一家、昨晚顧與其妾陳氏(二十□)發生爭吵、顧之妻□氏(三十歲亦蘇州人)上前□□、不知因何、反被顧耳光兩下、□氏於氣憤之餘、即行吞吞鴉片煙求死、毒發始經察覺、於十時三十分送往醫院、醫生認爲已不能救、

南市破獲紅丸機關

前晚一區一公安局派出偵探陳才福等、率領長警等往南市王家嘴角恒德坊六號、破一紅丸機關、當場拘獲機關主腦朱河榮及夥友鄒大興吳祺寶等十一人、並搜出大宗紅丸、聞該機關已經開辦日久、管轄地段係區警察第一中隊云、

拐帶少女 輪上截獲

前日上午十一時許、水巡隊警士楊國忠在南碼頭大通輪船上、查得形跡可疑之男女兩人、男供名陳棟樓、年二十六、揚中人、女供名小妹妹、年十七、向在龍華牙刷廠內做工、係被陳棟樓拐出云云、乃一併帶入水巡隊解局核辦、

鑫墅盜刼 夫婦灼傷

蘇州訊、鑫墅一都二十圖東彭涇地方鄉民仁陳卿家、昨晨一時許、被匪十餘人侵刼、將陳及妻李氏以稻柴火燒、逼交藏銀、夫婦均被灼傷、損失甚微、

母死被逐 無家可歸

◇…幼女迷途啼哭…◇

昨日下午三時許、有一身穿紅格子□襖□色布褲洋襪黑布鞋之迷路女孩、在大西路啼哭、經該管分駐所、長警千城瞥見、帶回所中、經畢所長訊問、據該女孩供稱名殷慧子、年十二歲、崇明人、去年隨母來申傭工、今因母死被逐、無家可歸、□在途哭泣、畢所長憫其可憐、遂備文送局留養、

做媒人 受辱服毒

寗波人余小秃、年已六十八歲、家住浦東頭義渡德順里十號、性頗忠實、好爲他人作伐、最近復與殷姓男子爲媒、文定某姓女爲妻、訂婚之後、女家忽聞男方患有痼毒、致歸罪於媒人、疑爲有意作弄、掩瞞騙婚、盛怒之餘、將余掌頰兩下、余受辱後、氣憤塡胸、無處發洩、

莫錯過 大蝦汎

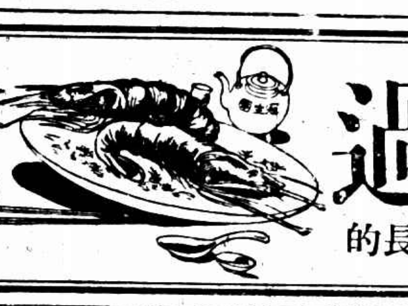

冠生園飲食部最擅長的

煙台特產直接運來鮮貨

將欲過時　此時不吃　豈不可惜

記者公會 三屆春季會員會

修改會章增加監委員名額

嚴獨鶴余空我等當選監執委

上海市新聞記者公會、昨日下午一時在八仙橋青年會二樓大禮堂、開第三屆春季會員大會、到各報社記者一百四十四人、通過修改會章、選舉執行監察各委員、至六時始散、茲分誌如下、

大會職員

主席團五人、由執行委員會推定[illegible]、監察委員會推一人[illegible]、大會推二人[illegible]、[illegible]招待[illegible]、

開會情形

主席宣布開會後、即由到會會員補推主席團二人[illegible]、行禮如儀、主席[illegible]致開會詞[illegible]

修改會章

去年秋季大會時、已通過擴大委員名額原則、[illegible]本屆大會決定、[illegible]執行委員由十五人增爲二十一人、候補執行委員由七人增爲九人、監察委員由九人增爲十一人、[illegible]

當選職員

[illegible]

新生活運動 今晚提燈遊行

下午六時由公共體育場出發

市民代表上午在市商會開會

今日爲本市新生活運動宣傳週市民宣傳日、上午在市商會召開市民代表大會、晚間舉行提燈遊行、出發路線、下午六時在大吉路公共體育場集合出發、經過大吉路・老西門・小東門・大東門・裏馬路・滬軍營・國貨路・車站路・大興街・小西門・中華路・大南門・小南門・大東門折入豐嘉路、出老西門至和平路散隊、

遂於前晚私吞鴉片自盡

找尋已四日 中航失踪機仍無踪跡

公司聲明赴贛絕對無稽

懸賞格五百元徵求消息

中航公司第十七號塞可斯機失踪後、逐日偵查、迄無結果、昨晨該公司又令[illegible]機二架、由機師[illegible]斯●[illegible]●[illegible]駕駛出發、續往偵察、至中午[illegible]許返抵龍華、仍無所見、今晨將繼續出發、迄今已將五日、不啻絕無所聞也、

飛贛無稽

該公司發言人昨對記者稱、報載乘客可疑、該機飛往江西、今晨將往贛邊偵查之說、本公司均未傳出此項消息、且飛往江西、[illegible]情理所必無、蓋機上有美籍飛機師及無線電員三人、乘客[illegible]人、決無[illegible]刼持[illegible]理、而自山霧島[illegible]江西省境逾三百公里、飛行非短時間可到、[illegible]鄉城市甚多、倘果有其事、則途中必有他人發見、

懸賞五百

昨日該公司印刷中文傳單數萬份、定昨晚交貨今晨由各錢莊[illegible]飛機、[illegible]帶至杭州等在空中散發、其傳單內容、略謂不論何人、如有發見中航公司失踪之千七號塞可斯機、報告乃而報領者、賞洋五百元、一面又函浙江省政府、分令各縣政府對於該機一律[illegible]以注意、

孔宅茶會 招待銀專家羅傑士

◇……銀行界晤羅時曾主穩定銀價

美國白銀專家羅傑士教授來華後、曾一度入京、旋於前日回滬、即應本埠銀行界之招待、與羅正式晤談、昨晚四時半、羅氏復應財長孔祥熙氏之招待、參加孔宅茶會、與本埠中外金融界要人會晤、茶會席間、僅由孔財長爲各人介紹、分別作一私人之談話、至六時許、遂盡歡而散、

銀行界主穩定銀價

本埠銀行界招待羅氏晚餐時、曾經一度正式晤談、但直至此時、銀行界尚不允對所談者有所發表、據記者向有關係方面探悉、前晚銀行界與羅氏談話之要點、我方會向羅氏表示、對銀價問題希望其價格趨於穩定、蓋我國爲用銀國、銀價高低不定、實於我不利也、羅氏本人、則對此未表示任何意見、蓋羅氏來華、係任調查、並非談判、故未□示意見也、

齋藤內閣岌岌可危

陸軍舉行三長官會

決定林陸相辭職問題

◎東京十四日日聯社電、[illegible]閑院宮十四日下午五時半抵東京、陸軍三長官會於明日開會、決定林陸相之辭職問題、

◎東京十四日華聯社電、荒木貞夫辭陸相後、軍部勢力頓見衰頹、蓋是一時的現象、而財閥與政黨竟能利用此機、極力排斥軍部、[illegible]謂時機即第六十五屆議會及議會後之際、而確立如下述各項、外對「滿」原則、㊀誘軍部之好戰主義爲自目的、而抑制其對北之侵略政策、㊁反對關東軍之插治「滿」全權之議、關東軍乃不得不允許前近縮小其特務部之組織一切對「滿」之自由投資、不受關東軍之限制、㊂財閥對「滿」□□乃中央政府之支配、㊃滿鐵附屬地關東廳統治、指斥關東軍對於組織統治之主張、更自用駐日之時機、軍部因其關於「滿洲」之政策原則、而林陸相竟無能爲、軍部少壯派乃極爲憤慨、林陸相更感受責任之繁重、始提出辭呈軍政部黨、財閥之憤慨、於是齋藤內閣、以爲現內閣不能擔任非常時之事、治罪任、將爲林陸相之辭職、向齋藤首相要求切實行軍部政策、否則卽以此語「軍部最後之警告」恫嚇之、齋藤內閣之命運乃成風燭云云、

荷蘭對橡皮限制

並未發表任何文告

◎倫敦十三日路透社電、路透社[illegible]探悉殖民省頃得荷政府之通告、謂荷方並未發表任何關於橡皮限制之正式文告云、據海牙消息、前電所傳荷政府向英提出之建議、雖未經官方正式承認、確係得自官方、而非誤傳、含包括兩點、㊀荷屬準備諭令歐人橡皮場各個限制、除銷有輸出執照者外、橡皮一概禁止出口、㊁荷屬東印度準備對於土人所種之橡皮徵收出口

英荷兩國政府 不談橡皮限制

倫敦十四日路透社電、路透社探悉英荷兩國政府將開始之談判、不列入橡皮限制問題、係因橡皮限制乃兩國出產者所當討論之事、而不在兩國政府範圍之內也、

香港
天壽堂姑嫂丸
治婦女經病 赤白帶 不育
海狗鞭健腎丸
男子腎虧第一
上海代理 先施公司 永安公司 新新公司 太和藥房 唐拾義 濟華堂 無錫誠昌

月宮跳舞廳
二週紀念 驚人消息
本廳開始創迄今已屆二週多承各界仕女雅意時勞玉趾無任榮幸茲爲酬答顧客盛意起見特犧牲一月於本月十四日起舞票每元四張並不惜重金挽反敦請少林嫡派旅外多年最近返國華僑力士鄧君桂芳表演驚人技術每晚加贈汽球玩具各界仕女盍興乎來（大棠每客一元）

美衆院銀行貨幣委員會

下週票決白銀提案

衆院議長聲稱願加考慮

◎華盛頓十三日路透社電、衆院銀行貨幣委員會允於星期二日投票決定戈爾資保羅氏提案、此案主張設立中央貨幣權威、有管理鑄幣發行之全權、並准此機關買賣白銀、原白銀二百七十一·二五格林、中克林漢氏所提出之修正文、主張由此機關收買白銀十萬萬盎斯、而發行銀券者、亦將於票決時列入此條之內。

◎華盛頓十三日路透社電、衆院議長拜尼今日與衆議員哥斯費新格二人晤商後、發表一文、聲稱其願擁護白銀者聯合提出一個議案、然後當將盡力使衆議院作本屆會期中考慮、今日情於白銀者、爲數甚衆、全國感想、於此可見一斑云。

力求在國會停會前 通過幾種白銀規定

（華盛頓十三日國民社電）因白銀問題而起之爭執、今日議會[illegible]

美參衆兩院聯合審查會

刪改彭海德棉花案

◎華盛頓十三日路透社電、參衆兩院聯合審查會、將彭海德案原定逾額棉花在軋子時收稅百分之七十五一節、易爲於棉花出售時付稅百分之九十、並删除參院所加入每一棉農有六包免稅棉花一條、又限制此案有效時期爲一年、惟總統經三分之二之棉農請求時、得展長一年、

美工潮漸惡化

十萬油工醞釀罷工

◎紐約十二日路透社電、全美各地今日多有工潮報告、地答羅爾車輛件業罷工者、即達三千人、密芝根州費區汽車廠工人已加入美國總工會者、三次投票贊成罷工、但未實行罷工、彼等責備僱主未履行復用被歇工人之諾言、美國油礦煤氣井與煉油廠工人之國際會會長佛萊州今日宣稱、如油當局所擬之工資差級付諸實行、則十萬工人將於四十八小時內罷工云、

日軍一萬赴東北

◎長春十四日電通社電、新由日來「滿」擔任警備北「滿」之石山本部隊、於今日下午四時抵此、西尾關東軍參謀長等均往站歡迎。

◎東京華聯社訊、陸軍自三月以來、陸續調動第二師團及第十六師團之大部一萬餘人、開往我東省、更由第一（東京）、第四（大阪）、第十（姬路）各師團中、選拔優秀部隊爲約一萬人、已於四月七日集合於下關、由服部政之助大佐指揮、乘輪往釜山、經朝鮮開往我東北佈防、其主要目的在對俄云、

總部擴大組織 重要人員發表

◎漢口十四日電、[illegible]

美亞綢廠遵令復工

[illegible]

陳中民來滬執行務

蘇州名律師陳中民君、[illegible]

方浜路郵支局遷移

本埠郵局消息、方浜路郵政支局、自本月十九日起、遷移至三牌樓路[illegible]錦路口辦公云、

藝文社音樂會訂期

國立音專藝文社、於本月十六晚在八仙橋青年會舉行音樂會、[illegible]

湖社學生兒童遊藝

本埠湖社、定今日下午一時舉行兒童遊藝大會、秩序如下、[illegible]

中國雜誌出版

[illegible]

昨日上海第二期 特別賽馬成績

[illegible]

今日引翔鄉賽馬預測

[illegible]

現貨存底未豐 空方急起抵補 掉期貼價激增

標金奔騰上升

結果續漲七元七角 由五元增至八元 掉期多頭貼進

[illegible]

□金業交易所 [illegible]

□物品交易所 [illegible]

上海外匯 掛牌英平美縮 內盤均緊

[illegible]

□銀行匯票市面 [illegible]

□海外金市 [illegible]

拆息仍站三分 銅元不更

[illegible]

債市漲風又起

華北事態不致擴大 空頭抵補今日續漲

[illegible]

□銀洋錢市 [illegible]

證券 [illegible]

上午現貨收盤 [illegible]

粉麥漲落互見

[illegible]

□麵粉交易所 [illegible]

棉市突形堅挺

[illegible]

紗市依然不振

[illegible]

□華商紗布交易所 [illegible]

□米市 [illegible]

聯合會標準交換 [illegible]

招商局 船期廣告
建國輪 准於四月十五日[illegible]
江新輪 順天輪 [illegible]
新濟輪 [illegible]
廣銘輪 [illegible]
新興輪 [illegible]
鯤安輪 普安輪 [illegible]

華北交涉將重開
贛會確定實際辦法
黃郛與有吉約在本埠會晤
汪將派李迪俊赴港粵解剖

南昌會議結束、黃郛氏決提前北返、記者今晨得外人消息、謂會議結果、除接受黃郛出建議之原則外、對擴大北中政委會體權、並無何種具體決定、惟對於通商通車通郵設關等交涉進行辦法、經貫澈否認偽滿之立場、屆時或將成立一新的協定、郛氏與日使有吉、已決定日內在本埠會晤、雙方意見、作最後之交換、然後黃即北返日使歸國、又據南京消息、行政院長汪精衛、爲此次南昌會議、須徵得西南方面之諒解、決特派外交部情報司司長李迪俊赴港粵一行云、

黃郛明日可抵滬

華北政務整理委員會委員長黃郛、日前由下抵贛與汪院長蔣委員長等會商華北問題、黃氏感華北困難、及身心疲勞、表示倦勤、經汪蔣兩氏慰留後、業已打銷辭意、今晨據本市黃宅消息、黃氏已離贛、約明日可以抵滬、並悉黃委員長抵滬後、即將赴杭補墓、然後再定北返日期云、

立法院擬建議書

南京今日專電、立法院外交委會對應付華北問題建議書、已草擬就緒、定二十日提交大會通過後送呈中政會討論、內容希望政府應付華北外交、勿失國際間對我之同情、並具體應付要點、因涉外交、未便披露、

糧食運銷局 月底可望成立

八省市糧食運銷局、自經吳桓如・顧馨一等負責籌備以來、迄已數月、因各省股款遲未繳解、致成立日期、一時尚難確定、記者頃由糧食界方面探悉、最近蔣委員長已再令催繳股款各省、迅速辦撥、俾全國糧米運銷暢旺、農村金融可期活動、並督先在滬成立、然後擇需要省份次第設立、

日體育會最後決定 仍參加本屆遠運會
但於參加後當提出改善問題

◎東京十五日日聯社電、關於參加遠運與否須決定最後態度之日本體育協會全體會議、昨於十四日午後八時半起、在丸內中央亭開會、議論沸騰、波瀾迭起、東帆名譽會長亦於午後十時半蒞會、其餘如平沼副會長鄉名譽主事以及杉村顧問等等有力人員、全體動議、於是主張參加遠運設漸次有力、議至十五日午前零時、仍一致決定參加第十次遠東運動大會、而同時須提出該大會之改造問題、並於十五日午前二時發表對菲律賓之回答文件、隨即散會、至此所謂運動外交問題、漸脫離危機而告一段落矣、

日致菲電

◎東京十五日日聯社電、日本體育協會對菲律賓體育協會致答如左、

四月十四日之來電、領悉各節、大日本體育協會歷年與貴會共同努力於遠東選手權競技大會者、無非欲使遠東運動精神向上、並增進亞細亞各民族青年間之親交耳、是以關於處理大會之各項問題、本協會時以明瞭友愛之精神而期善處、至關於「滿洲國」體育協會參加遠運問題、亦根據此種精神、披瀝熱誠於當局矣、唯吾人之眞意、至今未徹底之了解、至爲遺憾、但本協會對於今間題因充分諒悉菲律賓之困難立場、深表同情、尤以貴電所述貴會只求促進遠東各國之運動友誼云云、可見貴會以熱心之友誼謀本問題之解決、吾人對此謹表敬意、是以本協會對於遠東運動大會、決以下項之態度、以答貴會之信義與友情、並將「滿洲國」體育協會之參加問題、讓於貴會之誠意說明、當在大會中關於憲法問題之定時總會席上提議、以圖解決、現日欣然決定參加此次大會、謝、至對「滿洲國」感多承貴會提倡、甚爲欣慨日本之責任重大時、更當隱忍自重而以誠意謀解決也、謹此奉覆、即希亮察云、

財部設立 幣制研究委員會
聘公權等十四人爲委員　會址設中央銀行內　參考各國幣制

財政部爲研究幣制改革事宜、特設幣制研究委員會、聘請張公權等十四人爲委員、聘書已到滬、將在滬開首次會議、正式成立、茲悉詳情如下、

聘定委員

幣制研究委員會委員、財政部已聘定全國銀錢業領袖張公權・吳達銓・錢新之・周作民・陳光甫・貝淞蓀・胡筆江・唐壽民・宋子良・胡孟嘉・徐新六・秦潤卿・羅祖輝・沈元鼎等十四人、指定錢幣司長徐堪爲當然委員、

行將成立

記者昨往訪各委員、知財政部聘請書前日已到滬、財政部已派鑄幣司長徐堪作滬進行籌辦、決定設辦事處於外灘中央銀行、行將開首次委員會、宣告正式成立、至於開會日期、因委員秦潤卿在甯波未返、周作民等在外埠、故尚未決定、

派員考察

幣制研究委員會委員、暫定十五人、俟成立後決定、再續聘各地銀錢業領袖數人加入爲委員、財政部爲考察各國幣制狀況、特聘李蔭蓀爲顧問、赴歐美各國考察幣制、以便作爲我國改革幣制之參考云、聞李氏出國日期、須俟幣制研究委員會成立後再決定、

公佈章程

財政部公佈幣制研究委員會章程如下、第一條、財政部爲研究幣制改革事宜特設幣制研究委員會、第二條、幣制研究委員會設委員若干人、由財政部長遴選聘任、並於委員中指定一人爲委員長、第三條、幣制研究委員會開會時、由委員長主席、第四條、幣制研究委員會設秘書長一人、秘書二人、辦事員若干人、由財政部長派充、第五條、幣制研究委員會應行研究事項如下、(一)關於改用金本位事項、(二)關於銀本位幣事項、(三)關於今後鑄幣事項、(四)關於輔幣事項、(五)關於取締私鑄事項、(六)關於造幣廠改良事項、(七)關於各地方銀銅元之調劑事項、(八)關於紙幣事項、(九)關於取締私發紙幣事項、(十)財政部長交議事項、第六條、幣制研究委員會委員對於第五條所列各項、均得提出議提請付討論、第七條、幣制研究委員會議決案送請財政部長採擇施行、第八條、幣制研究委員會辦事細則另定之、第九條、本章程自公佈日施行、

孫科今晨到滬

立法院長孫哲生、於昨晚十一時乘京滬夜快車出京、已於今晨七時十分在眞如車站下車、即乘預備之汽車回寓休息、與孫氏同車來滬者、偕有財次鄒琳等、孫到滬後、即於九時許偕其夫人外出、赴滬西羅別根路上海療養院、爲其夫人檢驗身體、及觀察失眠症等、蓋孫氏夫人患失眠病、曾隨孫氏赴香港及馬尼剌作海上之遊、此次雖漸痊、但猶未完全復原也、

◎南京今日專電、政息孫科擬二十日左右偕母盧太夫人返中山原籍掃墓、

楊德昭將返粵

陳濟棠駐京代表楊德昭氏、日前赴贛晉謁蔣委員長後、已於前日過京返滬、茲悉楊氏確定下星期內返粵晉謁陳伯南氏、報告一切云、

擄頭擄捐案 將在鄭開審

◎開封十五日電、擄頭擄捐案十七日在鄭地法院開審、汴記聯會十五日午後二時決議、(一)電請羅文幹電令該院依法愼重處理、(二)電鄭法院依法審判、

滬粵機失蹤後 各線乘客銳減
赴溫州找尋仍無結果

中國航空公司今晨七時三刻、派美籍機師璜島架落寶機、自龍華飛溫州一帶偵查、並勘豫懸償傳單、十時一刻抵溫州即折回、今午後返滬、尚未有確實消息、連日長江滬平等線、均照常飛航、惟乘客人數大減、當係受滬粵線機失蹤之影響也、

古北口 偽警撤退又生枝節
竟要求補助費萬餘元

◎北平今日專電、關係方面息、日方對古北口偽警撤退、忽又假口在該外築新屋、要求建築補助費萬餘元、我方未覆、本月底偽警將難如期撤退、興隆偽稅關對鄉人攜自用煙袋、亦征稅三角、馬蘭峪接收無期、

鮑毓麟糧酒店 被日偽查封沒收

◎北平今日專電、鮑毓麟在灤東線朝陽鎮、開設之順昌隆號糧酒店、規模宏大、資本二十萬、頃被日偽以處置逆產名義查封沒收、日近在灤河沿線採購鉅量木松修工事之用、

首都風箏比賽 今晨舉行
參加者百餘觀者萬餘

◎南京今日專電、首都風箏比賽會、今晨八時在雨花台舉行、評判長褚民誼副張炯王崇植等均到場主持、首在第二泉點名、報到者百餘人、十時正式比賽、風箏種類、有龍金魚鷹雁蛺蝶乳燕蜈蚣等二十餘種、褚民誼等來回察看、以評優劣、往觀者達萬餘人、中華路上踵趾相接、途爲之塞、下午續賽、晚四時給獎、

魯二屆國考開幕

◎濟南今日專電、魯二屆國考、十五日早在千佛山麓開幕、參加選手五百餘、韓等要人均到、各界參觀者萬餘人、首由韓致訓、繼由中央國術館代表楊松山、考委代表馬良等演講、次爲選表演、定十六日比賽、二十日閉幕、

粵桂擬築三賀鐵路
預算需費二千萬

◎南京今日專電、粵桂擬築三賀鐵路、由廣州三水起經四會廣甯懷集達桂省賀縣、路線長約五百餘公里、已由李宗仁與陳濟棠商定着手進行、經費預算需二千萬、擬請鐵部撥款補助一部份、其餘由兩省負責籌撥、或由官商合辦、募捐招股半

新生活運動週 市民日代表大會
到各界等代表三百餘人
下午六時舉行提燈大會

本市新生活運動促進會、以今日爲宣傳週市民日、爰於上午九時在天后宮橋市商會大禮堂舉行市民代表大會、到各界代表三百餘人、並定下午六時在南市公共體育場集合、七時舉行提燈大會、軍警當局嚴密警戒、以防反動份子乘機搗亂、茲將各情分誌如此、

會場一瞥

會場設於市商會大禮堂內、大門懸高懸黨國旗及「上海市新生活運動宣傳週市民代表大會」白布橫額、禮堂內主席台上、中懸總理遺像、黨國旗左右分叉、右爲新聞記者席、左爲紀錄席、會場四週、滿貼新生活運動標語、並由市商會童子軍在場維持秩序、公安局軍樂隊奏樂、佈置簡潔整齊、

出席代表

出席者計有市黨部童行白、市政府俞鴻鈞、新生活運動促進會陳希曾、市監委會李時雍、市商會王曉籟、總工會朱學範、周學湘、郵務工會陸京士、市農會俞振輝、蕭惠行、郵政管理局楊軼康、婦女國貨年會動委會林克聰、李曼雲、及四區捲菸業、米號業、玻璃業、一區水木業、一區造紙業、火柴業、九區繅絲業、市輪船木業、簡海業、經售米糧業等同業公會、職工會、暨滬江、青年、高昌、南洋、求智、民立女中、澄中、惠群、暉橋、爕基、曹南、惠祥、新民等各大中小學校代表約三百餘人、

大會職員

主席團童行白・陸京士・俞鴻鈞・王曉籟・朱學範・俞振輝・周斐成・紀錄童顯萬・杜夢森・司儀・張漢雲・招待童調・賀敏存・賴志文・李一白・楊德安・糾察方維仁・汪亦平・楊德安・顧峰・維持秩序市商會童子軍、

主席報告

行禮如儀後、旋由主席團童行白報告、略謂各位市民代表、今天爲新生活運動市民代表大會、諸位能依照時間而踴躍參加、可知到會各位對於新生活之提倡、已有相當覺悟、溯自蔣委員長在南昌提倡新生活運動以來、全國各地咸均效尤追從、其新生活之名詞、深入民間、至新生活之意義、大半早已明瞭、惟有普通一般人士、對此種運動、猶多隔膜、祇知其名稱而已、茲將大致要義試述之、吾國民族爲古首重禮義廉恥四字、最近遭帝國主義者之侵略、文化陷於漩渦、以致日常生活失其正軌、社會因之黑暗、而一般無知青年隨之墮之、至深惋惜、因是而提倡之、今爲改革舊有之惡習、沿用新生活以復興民族、但一般紈袴青年、陋習深入、殊難剔除、則惟一方法、祇以廉恥與社會道德方法制裁、但當須各代表隨時互相勉勵以期貫澈云云、

俞鴻鈞詞

報告畢、繼由市長吳鐵城代表俞鴻鈞演說、略謂新生活運動自提倡以來、已爲各界所瞭、其目的甚爲簡單、祇須能維持舊道德、即爲踐新生活運動、各界有不明瞭者、以爲提倡新生活舊生活必應廢除、但提倡者之目的並非如是、蓋舊生活豈完全不良、新生活提倡後亦未必即可完美、亦不因舊生活不良而提倡新生活、故其主旨並不創造新生活方法、乃以舊道德維持生活爲新生活之要則、各位代表我們祇聽到開會而不見實行、需知吾國際此萬分急迫時期、如各個仍抱懶惰苟安之惡習、即中華民族將無計可救藥、即所謂哀莫大於心死、希各界速悟前途危險、修養本身、並注意新生活之實施、以圖自救云、

陸京士詞

繼由陸京士演說云、在此社會不景氣中、無易見到頹落者更趨墮落、有志者一旦自學校畢業踏進社會後、亦必使彼失望而灰心、將所揣摩之如何爲本身發展如何爲社會服務等企望、俱化冰炭、而反傾於腐化一途者、實亦不乏其人、其實無論誰負、吾們際此危時期、應共同負責去改革社會間不良好之惡習、使有志青年不灰心而向前途發奮、各個均能遵循修身齊家治國平天下之目的、亦即欲使民衆造成軍隊化之社會、改革所有腐化之氣焰、此爲革命領袖蔣委員長提倡之宗旨、但我民衆莫大之弊病、厥爲不動行、故據細見、新生活在道德制裁之下、不妨以政治力量輔助之云云、詞畢、末由總工會代表朱學範演說、(詞略)至十一時半呼口號、攝影散會、

大會口號

(一)新生活運動是救國的好方法、(二)新生活運動、是復興中華民族的好方法、(三)勵行新生活革除壞習慣、(四)切實實行新生活公約、(五)擁護蔣委員長推行新生活運動、(六)中華民國萬歲、(七)中國國民黨萬歲、(八)新生活運動萬歲、

提燈大會

提燈大會決定於下午七時舉行、所有各機關・團體・學校等參加者、均於六時在公共體育場集合出發、參加者踴形踴躍、計有市黨部・市政府・公安局・保安處・市商會・市農會・憲兵團・教育會・童子軍・總工會・碼頭業務所・聚生和國術團・中國輪機聯合會等百餘團體、屆時各種奇異燈彩、互相爭妍、必有一番盛況、

經過路由

今晚提燈大會經過路由、業經新生活運動促進會議定、下午六時在大吉路公共體育場集合、經過方斜路・老西門・民國路・小北門・新橋街・老北門・新開河・小東門・大東門・裏馬路・滬軍營・國貨路・車站路・大興街・小西門・中華路・大南門・小南門・大東門・肇嘉路・老西門・平和平路散會、

嚴密戒備

本市軍警當局以今晚提燈大會、市民參加者勢必擁擠、爲防範反動份子乘機搗亂起見、警備司令部憲兵第二團、保安處兵士均一律出防、公安局除在各要道及華租交界、加派雙崗外、並派全體男女偵緝員、督察員、在各馬路巡梭、以資防範云、

鹽政改革增減情形
鹽務稽核所發表
鹽稅收入去年增一千萬元　中國歷年節省四百九十七萬

財政部鹽務稽核所、前經立法院審查預算、認爲開支過鉅、應予酌減、財部對於該所行政將設法改善、記者昨謁稽核所總辦朱庭祺氏、叩詢究竟、承見告歷來鹽政之改革、稅收及經費之增減甚詳、亦分誌如次、

鹽政改革經過

據稱鹽務機關、相沿分行政稽核緝私三部份、行政主管場產運銷、稽核經管收稅及秤放鹽斤、緝私專司防緝私鹽、三部份均隸屬財政部、以各自成立、辦事殊多不便、爲節省經費、增加辦事效率起見、於民國二十年四月起、淮南淮北兩浙松江福建山東河南江西湖北湖南安徽十一區之緝私事務、劃歸鹽務稽核所兼辦、頗著成效、故二十一年八月起、此十一區之鹽務行政、亦歸稽核所兼理、

鹽稅年有增加

至鹽稅收入、年有增加、稽核所兼緝私行政之十一區、在二十年度收入總計爲國幣九千三百四十四萬二千元、二十一年度爲九千七百二十六萬九千元、二十二年度爲一萬一千二百七十萬一千元、按增加比例二十一年較二十年增百分之四、二十二年較二十一年增百分之二十一另七、其餘稽核所未兼辦緝私行政之八區、在二十年度收入統計爲國幣四千一百另一萬七千元、二十一年度爲四千一百五十六萬八千元、二十二年度爲四千一百八十五萬五千元、按增加比例、二十一年較二十年增百分之一又三、二十二年較二十一年增百分之二、總之稽核所兼行政緝私各區之稅收、二十年與二十二年相較、增加有二千萬元以上、而未兼各區之稅收增加之數、則甚微焉、

經費逐漸縮減

至行政稽核機關之經費、自兼併以後、均有減少、稽核所經費、二十年度爲國幣八百四十三萬一千元、二十一年度即減爲八百萬元、二十二年度又減爲七百三十二萬一千元、鹽務行政經費、二十年度爲國幣六百五十四萬六千元、二十一年度減至五百六十九萬六千元、二十二年度又減至三百六十八萬三千元、自兼併以後、二十二年度與二十年相較、節省四百九十七萬餘元、目下財部內有從事改善之意、但經費方面已減縮甚低、如何計劃、尚難確定云、

日閑院返東京
林陸相去留今日可決
林辭意可望打消

東京十五日日聯社電、閑院宮慰留之林陸相、鑑於內外情勢、均希望其留任、尤以眞崎總監極力勸慰、心境上似已發生相當變化、陸軍部內則以全體意見、希望陸相打消辭意、故期待留任者多抱樂觀、但此事當在今日(十五日)可獲最後之決定、故一般人士均極形注目云、

說明辭職緣由

東京十五日日聯社電、閑院宮參謀總長、因林陸相辭職問題勃發、乃將其旅程變更、急行歸京、已於十四日午後九時二十分抵東京車站、旋即回邸、即召林陸相晤談、林陸相當於九時四十五分進邸會見、因胞弟白上佐有被判決有罪、值此關於綱紀問題嚴重之際、願以身作則、故出辭職呈文、在參謀長宮殿下旅行期間、忽發生此案、以致變更預定之旅行、實覺抱歉、閑院宮殿下當即賜以懇渥之言辭、以爲安慰、陸相乃於十時二十五分退出宮邸矣云、

希望陸相留任

東京十五日日聯社電、眞崎教育總監於十五日午前九時二十分往訪閑院宮、關於林陸相呈請辭職案、詢及各節、當由該總監說明其中情形、並將本人之意見及軍部之意向詳細解剖、又將今朝與陸相會見時現在陸相之心境、加以說明、閑院宮殿下當向眞崎總監懇請轉達陸相、取消辭意、總監乃於九時四十五分退出宮邸、再至陸相宮邸報告前項情形、請求打消辭意、並商議各一部矣云、

蘇聯發行巨額公債

◎莫斯科十四日塔斯社電、蘇聯中央執行委員會與人民委員會、今日公佈發行國家公債三十五萬萬盧布、該項內債命名「第二屆五年計劃第二年度債款」、預定十年清償、其發行目的在保證工業有巨大之成長、並增加各部門國民經濟之投資、擴充社會及文化事業、繼續提高城鄉勞動者之物質福利與文化水準、新債券出售總數、一部分將劃歸蘇聯各共和國之預算、一部份劃歸地方預算、以爲各共和國各都市各區及鄉村經濟及文化建設之用云、

旅業航空捐 通告徵收

中國航空協會徵求隊總隊長吳鐵城、爲定於今日(十五日)起、徵收旅業航空救國捐款、出通告云、查本會前據前爲本市旅業航空救國捐各種徵收事項、曾於本月九日召集全市旅業大會開會討論一致議決、定於四月十五日開始徵收、務希本市業界認眞辦理、尤希愛國同胞慷慨輸捐、則聚沙可以成塔、其有裨於航空救國之實踐、誠非淺鮮、特此佈告、即希查照、總隊長吳鐵城、

胡塗卿之妾女要求析產案辯論終結

胡善慶有所顧忌

和解談判決裂

甬市阜昌參行及北京路胡慶餘堂藥店股東杭州人胡塗卿、自於前歲身故後、遺有財產頗豐、除該頭店股款外、即卅枯嶺路住宅一所、價值十餘萬元、且伊生前納有側室三人、一爲薛氏、餘兩人均屬李氏、近薛氏偕其女兒胡巧雲、延陸錦揆律師具狀向第一特區法院民庭控訴胡塗卿之子胡善慶、要求分析遺產三十萬元三分之一、業經法院數度開審、諭令出外

試行和解　各情已誌本報、昨日午後又續訊理、并由雙方詢問和解情形、據被告律師陸宗林潔慶起稱、自本案改期後、雙方曾一度試行和解、被告方面願出二千元、並按月貼補原告洋三十元、但原告認爲相距太遠、不肯和解、繼由原告律師陸鼎揆稱、并非原告不允和解、含被告

擁有財產　甚巨、如值十四萬元、牯嶺路住宅一所、中加各處股款、共計數十萬元、今被告祇肯出二千元、及每月三十元、爲數太微、實難和解、且今阜昌多行均有財產約計百萬以上、胡塗卿獨占五股、按該行帳簿上胡塗卿名下、其紅利每年竟達一萬數千兩、故原告所要求之數、被告

並非無力　擔負、應請判令被告財產以三分之一應給巧雲、並原告之一切生活費洋一萬四千九百八十元云云、沈推事及詢問被告胡善卿、可否再予原告之款、再行增加、胡答稱不能、因先父尚遺有兩妾李氏、現在家中、倘再增加、則家中之兩妾

必援例　有所請求也、繼由胡薛氏投稱、自夫故後、由其家屬按月貼補生活費三十元、至今年正月初二日、忽然停付、故要求遺產、沈推事以案已明瞭、着令開始辯論、繼由兩造律師辯論良久、庭諭本案辯論終結、定四月十九日下午宣判

鐵路旁青年碎腦死

遺書　但言得已　與朋友無關

嘉定訊、本縣第二區與眞茹相近之牛化鄉成八圖季陸家巷附近京滬鐵路旁、於十三日晨、發現男屍一具、頭顱破裂、腦漿迸濺、年約二十餘歲、身穿藍布罩衫、足穿黃皮鞋、係商人模樣、旁有遺書、用上海惠中旅館信封、外書送蘇州胥門內新祥符巷一百十五號邱榮生收、拆視內即爲絕命書、函云、「父親大人膝下、謹稟者、男出於此路、實因不得已、與朋友無關、叔賓絕筆、」始悉爲蘇州人邱叔賓、自滬沿鐵路步行至此、撞斃自殺者、當由該地鄉警將情報告南翔區公所區長轉報縣政府、一面依照其遺書信面所開地址、通知家屬、十四日晨、由屍叔錫藩來嘉殮、據云死者叔賓家況尚寒、尚未婚娶、於一星期前出門赴滬云、

綁樂振葆主犯捕房加控

陸林記汽車行主人　詰之堅　雲綸厥決否認

南京路泰昌木器號主樂振葆、於民二十一年十二月九日上午九時卅分、在愚園路赫德路口被匪綁去、勒贖巨款、嗣經老閘捕房華總探目尤阿根在海格路九百十一號洋房內將樂救出、并拘獲馬根生・夏阿福・任子祥十餘名、解由第一特院分別判罪在案、惟

據各犯供出主犯　係昆明路陸林記汽車行主泰州人陸金寶（又名雲綸・紀亭）因陸當時在逃、故由法院出票通緝、旋經尤總探長及探長劉俊卿在愛多亞路將陸拘捕、解送特一院、以馬根生等卷宗已送最高法院、難予進行、諭令改期、今四月有餘、該卷宗已發回、昨由法院馮世德庭長開刑一庭提審、陸雲綸延詹紀鳳律師辯護、捕房律師厲志山起稱、本案被告捕房曾得盛逸少田香醒

被綁案亦有關係　是以加案起訴、繼由樂振葆投案被綁經過、並架以黑眼鏡、故匪之面目、均未看見、庭上詢以被告曾否在匪窟見過、答未見過、詰之陸雲綸堅決否認、對與已決各犯、均不相識、捕房律師即稱、有劉子玉者、因綁架范艾生被判處死刑、惟劉對於綁架樂振葆出吾醒案、亦屬共犯、捕房

當時擬併予起訴　因一經起訴、則同一案件、須分兩位推事受理、多費周折、故併入本案、可免費許多時間、但今日劉子玉並未提案、請求改期訊理、馮君乃諭改期一星期再訊、詹律師即起立、被告已經捕房送往華德路西牢羈押、對於搜見及搜集證據、甚不便利、故請諭令暫押捕房、因事關生命、乞祈照准云、庭上准之、

刑傷痛苦　愛子殺子

宿遷城內離奇慘事

清江訊、宿遷城內魏勝鎮更夫劉振有、前於夜深、將親生子劉百順勒斃、消息傳出、令人駭怪、嗔悉此案重大原因、係該鎮閻長干宜法・皮保松等、指百順爲盜犯、拘捕後、非刑拷審、振有具結保釋、回家後、刑傷甚痛、聲嘶力竭、哀求速死、振有悲憤交集、方寸已亂、爲使其子脫離痛苦計、乃用繩索勒斃、縣府勘驗後、刻正傳訊究辦云、

聞所未聞之奇案

冒充媳婦　法官初次碰見

先提證據

鎮江人謝鴻儒、年四十四、略有積蓄、昔年娶同鄉婦人徐氏爲室、住本埠法租界褚家橋錦裕里二號、不料近有謝居氏者（年二十八）自稱爲謝鴻儒之媳婦、因夫踪跡不明、翁姑不許同度生活、延俞鍾駱律師撰狀訴謝鴻儒徐氏兩人於第二特區法院、請求判令被告給與扶養費洋四千八百元、法院准詞、於前日上午十一時票傳兩造由吳孝恪推事升坐民七庭審理、當時原告謝居氏偕俞律師到庭、被告謝鴻儒

因患瘋疸　庭、謝徐氏則

病故不到　依時報到、亦延朱殿卿律師出庭辯護、吳推事首由原告謝居氏、據稱氏於十七年春由中舅父薛正中及尹林錢老太爲媒、嫁與被告之子謝志林爲妻、在愛多亞路杯盆某菜館結婚後、即侍翁姑同宅居住、其時丈夫志林在作昌滙票莊辦事、一家尚爲融洽、旋因志林賦閒失業、並爲損友所誘涉足賭場、遭翁姑之責打、逐出不使歸家、從此以爲氏之命運不佳、時加冷嘲熱諷、氏亦惟有怨命忍守、至二十一年春、因氏父在揚州病危、函召歸寗、翁姑不以爲然、

仍不得進　後此歸來、亦即拒絕氏進門同度、迫尋得氏夫身、同返揚州母宅暫爲存、而母家亦無力供養、二十二年夏、隨夫來申謀事、

翁姑之門　暫時賃居於黃河路杯盆里四號、未及數月、丈夫志林以去外埠謀事爲辭、一去不返、音信杳然、氏之生計、更見困難、求於親友、轉懇被告許予歸侍同度、仍不獲准、且將子婦併已逐出、不再聞問、含氏已被告分屬同居親屬、被告又身爲家長、頗有資產、因不滿其子而併置其媳之生活於不顧、大悖情法、氏之母家、備以手藝餬口、既無扶養已嫁女之能力、氏本人又無法自求生計、雖經鄰人調解、被告亦置之不理、迫不得已、訴請鈞院判決被告給與扶養、暫以每月二十元計、發還基金、存行生息、或一次給與銀四千八百元、以免每月案付之繁、並判決歸還氏之衣服首飾、約值三百元、結婚時親友所賜覲儀二百五十六元、又伊子志林在外同居時欠債洋一百二十五元五角云云、

繼訊被告　謝徐氏稱、原告所訴嫁與謝志林冒充一節、殊爲駭異、含志林非吾親生子、原告謝居氏、亦非吾之媳婦、余與原告、前因鄰居而認識、我姓謝、原告之夫實姓管、管年二十七、余年四十四、設以此推算、則生管時、余年祇十七歲、此時余與鳴儒、尚未結婚、試問焉能生子、俗說養兒防老、盡人知之、志林果係余所親生、豈有不認伊爲兒子、含管志林於民國二十一年廢曆四月初一日、冒十文奉做余名、假四馬路古益軒爲禮堂、臨取財禮、爲誆取伊悉、將管移送第一特院刑事審訊結果、以管詐欺取財判處徒刑三月、有案可稽、請往會晤、志林自其父母死亡、

窮苦不堪　余因其處境可

屢來借錢　憫、當予以經濟上之援助、原告得寸進尺、一再要求、均被堅拒、不料近竟冒充媳婦、控余於鈞院、實屬無理取鬧、兩造既無翁媳關係、對於原告自無扶養義務、應請駁斥、訊至此、吳推事宣稱、本院承審民刑各案、不知凡幾、而今日審理謝居氏冒充媳婦訴請扶養案、實爲破天荒第一次、誠屬聞所未聞、今被告對於原告既根本不認有此媳婦、則原告於下次開庭時應即提出相當證據、以資證明、

小說　春城歌女　（一七零）

（李薰風）

第五回　冷月漾芳園珊瑚疑活　晚涼喧鬧市燈火如龍

說完了，忽然臉一紅，覺得那你們兩個字，加在他們的身上，有些不妥，深恐他不甘心。田還出甚麼話來，忙又站着把兩頓了兩頓，笑道：「我們該走了，天是不早，那東安市場裏轉轉，也是時候了，我還要買幾樣東西，順便帶一帶，走罷走罷！」田夢北卻未十分留心，見她坐立不安，張羅着走，便不再往下坐，免得她內窘甚麼故典。笑道：「我們走就走罷，這裏多坐，也沒有意思。」說着，隨便扣上一頂呢帽，和她走出來，囑咐好櫃差，兩人出了太平倉，三四步便雇上洋車，到了東安市場。這裏秋貨早上市，滿目琳瑯，都是細毛線，羊毛襪，以及燒臘羊肉的陳設，田夢北問她買甚麼東西，黃梅麗卻又先不忙，祇笑道：「我買東西容易，一進去，看好了價錢，把錢給他們，把貨給我們，不就行了麼。還是先到茶樓看看，我是沒有來過，今天第一遭。」田夢北便又和她走到福興茶樓下，指着樓梯上，笑道：「你要聽連姑娘的清唱，就在這裏，那戲報上，有她的名字，看見了麼？」黃梅麗自然看見，不過這茶樓外觀的簡陋，又是出乎田想，而極欲一觀內容，便邁步走上樓梯道：「到了就到了，上來罷。」田夢北見她上樓，忙跟在後邊，笑道：「天早着呢，上邊是空的，你聽聽，連一點人聲都沒有，不用說唱了。」黃梅麗一口氣，跑上樓去一瞧，可不是滿樓寂靜，空茶座上，祇有一個賣糖果的小販，和一個茶樓的茶博士，抽籤筒○贏糖豆大酸棗吃。那籐椅一大片都空着，木台上息鼓停鑼，更一個人也沒有。看了不由一笑道：「這一說來早了，我們就坐下歇歇兒，也不要緊哪！」說完，她並不認坐，一歪屁股，坐在那人口處的一隻籐椅上，拿一條手絹，來回甩動着扇風，一面光着眼，不住東瞧西望，好像測驗甚麼風水一般。

×　×　×　×　×

考慮大門前匾額

「天理國法人情」　殊覺有失法律尊嚴

推檢聯席會議函請高分院

清江訊、本城江蘇高等法院第一分院、在前院長韓照任內、特在該大門前、高懸匾額一方、文爲「天理國法人情」六字、至今多年、無人語議、最近忽有好事者、函告淮陰縣黨部、即由常委黃柏榮、提交該部委員會討論、僉以法院乃司法機關、應注重國家法律、似此情形、殊覺有失法律尊嚴之意義、當決議函請該院將院舍照、該院刻在考慮

要穩快的汽車　問浙江路小花園　有利汽車行　電話九〇一九〇　價目公道　開車誠實

正異詫　不迎自至

新婦當夜產兒

強姦小姨　不啻自害

嘉定訊、南翔西北板橋頭家宅村、[illegible]

愛護逾恒　母有次女阿寶、即陳錫根之小姨、年才十六、一天眞爛漫之村姑也、以姊出小甥、寄養其家、提攜懷抱、不獨分母氏之勞、亦人所共有之常情、錫根鰥居獨宿、寂寞難堪、以探視幼孩、時往岳家、見小姨豆蔻年華、頓起歹念、假幼孩作由、

頻加挑動　上年六月七日、乘其岳母不在家中、乘夜前往、叩門而入、肆行非禮、爲阿寶所堅拒、錫根色膽如天、更將阿寶抱住、阿寶呼喊、則又來掩嘴巴、使不能聲張、遂抱至牀上、實施姦淫、氏因此懷下禍苗、珠胎暗結、阿寶

而攸關　初尚隱忍、及至腹部便便、始以無法隱瞞、將情直告於母、其母以阿寶已許字於吉李村金麗藩之子、眼看阿寶腹中一塊肉、日長夜大、無法銷去、惶急無措、當向錫根交涉、亦無結果、乃經媒妁接洽、於今年廢曆正月十六日、將阿送至未婚夫家、此

不速而來之新婦　、當晚即呱呱產生一孩、李麗華乃報由南翔公安第一分局、將陳錫根拘局轉解縣府、經飭傳阿寶到庭、供出錫根姦情、歷歷如繪、承審員邵陵、以陳錫根雖堅不承認有犯罪事實、但不能舉出有利於己之反證、自難以其空言抵賴、月以被害人阿寶、係五月二十七日生辰、

被害之日　按廢曆五月十五日、扣足生辰、距滿足十六歲尚少十二日、陳錫根觸犯以強暴脅迫、至使不能抗拒、姦淫未滿十六歲之女子罪、業已判處有期徒刑七年

紫陽觀遭劫　首領逃

兩盜被獲

東熙華德路二九一號紫陽觀齋菜店、前晚七時餘、突來盜匪兩人侵入、袖出手槍、嚇禁聲張、搶刦去雙角一十九枚、奪門而逸、是時有住將徐劍虹、尾隨至梧州路小菜場附近、當報告崗華捕、會同嘉興路捕房華探長十得應・探目陳金生・劉仲成、到來、一擁上前、將皖人余海勳・何守林擒獲、帶入捕房、在余盜身畔搜出原贓雙角二十九枚、捕頭諭飭收押、翌晨解送第一特院刑二庭、工部局律師干耀堂陳述前情、並稱調查得被告等事前與兩被告同住、手槍係劉雙余氏帶至交劉、即與余海勳共同入內行刦、何守林及氏作外望風、拘捕時、劉夫婦乘隙入一店鋪、以買鷄蛋爲由逃脫、捕房探員赴劉家拘拿無着、據一傭婦稱已返南京云云、當將銀角呈案、並謂徐劍虹證明經過、實之兩被告供、咸由劉高往搶刦是實、吳推事諭仍還押、改期再核

◎今晚的戲目◎

舞台主角　天蟾　黃金　三星　共舞台　老闆　遠東　大舞台　高陞　明珠　香港　新星　[illegible]

◎今天的電影時間◎

光華　白宮　榮金　新光　辣斐　山西　東海　北京　大上海　虹口　天堂　奧迪安　恩派亞　浙江　南京　黃金　中國　共和　蓬萊　西海　融光　夏令配克　中央　明星　新中央　九星　卡德　金城　威利　[illegible]

◎今晚的遊藝◎

永安　先施　新新　大世界　新世界　小世界　福安　大中華　[illegible]

本週公債市回顧

華北事激起市價波動　狂賣之後旋又陸續抵補

本週四月九日至十四日、[illegible]

大條穩平　美銀回長二七五

期貨反跌匯兌俱穩

[illegible]

□海外金貨　[illegible]

□外匯　[illegible]

□美國白銀價　[illegible]

□國內匯兌行市（交通銀行報告）　[illegible]

□麥市旋勢轉疲　[illegible]

□棉市　[illegible]

□銀洋錢市　[illegible]

南京飯店　上海南京路盆湯弄口　電話九一〇〇〇號　房間摩登　中西大菜　日夜齊備　和價便宜　電報掛號九五五五

中央大旅社　上海廣東路正豐街口　電話九二二〇〇　九二三二〇　房間最多　定價低廉　交通便利　侍役殷勤　電報掛號六二九五

中南飯店　上海愛多亞路二八五號　本店地處適中　交通便利　空氣最宜　價格低廉　優待顧客　侍奉周到　電報掛號二七九九

全國無綫電台廣播節目

全國廣播無線電台（以週率爲序）甲本埠

[illegible]

全國廣播無線電台（以週率爲序）乙外埠

[illegible]

全國節目

○上午七點○　○上午八點○　○上午九點○　○上午十點○　○上午十一點○　○正午十二點○　○下午一點○　○下午二點○　○下午三點○　○下午四點○　○下午五點○　○下午六點○　○下午七點○　○下午八點○　○下午九點○　○下午十點○　○下午十一點○

[illegible]

陳燕燕女士（上海社社員）見了這位小妹妹、就知道她是十足的、山明水秀的姑蘇、天賦靈心、她的歌喉、是天賦的、[illegible]

中華廣播電臺

——無線電和飛機有關國防——

（老夫）

美國是很富强的、用正設計、建造一座五百基羅華特的最大廣播無線電台、爲什麽、一若矣、如我、回憶二十年前、奉使節、重遊新大陸的時候、看術怪傑愛迭生、曾不我以電力爲能、並預測將來的無線電、與國家興亡有密切關係，此老歸道山沒有幾年、美國竟能建造一座最大的廣播無線電台就是預備平時可以作商戰的國際廣告、戰時可以作制敵取勝的軍事宣傳、它的功用、眞是神秘「不可思議」、我們的中華民國、弱是弱的、因爲人口比那一國都多幾倍、土地和全個歐洲同等的大、故不能絕對地說是窮、但是我們的國家環境是怎樣、將來的存亡是怎樣、略具常識的男女、想都能了解、所以四月一日的那一天、本特刊曾載我國也應有一個五百基羅華特的最大廣播電台意見、自從這篇文字登出後、於是引起了兩種愛國同志們的注意、並各向我表示意見、

第一種意見、「中華民國有這樣大的土地、這樣衆的人口、國勢如此、五百基羅華特的廣播電台是不可少的、但是要多少錢才行、」

「永生」今日特別節目

下午八時至十二時

經禮庭	定軍山
鄭小秋　朱秋痕	汾河灣
徐琴芳　譚志遠	捉放曹
王玉書　經禮庭　舒舍予	上大台
王鈞	轅門射戟
鄭女士	蘆花河
鄭小大　夏佩珍	打漁殺家
宵琳　王玉書　周劍雲　舒舍予	二進宮
徐來	二本虹霓關
胡蝶　鄭世輝	鴻鸞禧
王小姐　宵曼琳　謝雲卿	起解
胡蝶　周劍雲　鄭女士　王玉雲	探母

時報號外（上海）

——每日增闢特刊——

衛生刊 ○每逢星期一出版　專載醫藥常識　增進讀者健康

服裝刊 ○每逢星期二出版　研討衣服式樣　貢獻新裝銅圖

戲刊 ○每逢星期三出版　平劇如何演變　梨園最近消息

影刊 ○每逢星期四出版　中外銀壇活動　介紹新片內容

飲食刊 ○每逢星期五出版　搜羅各地食譜　寫出烹調秘訣

舞刊 ○每逢星期六出版　作提倡之本旨　娛樂中求運動

無線電 ○每逢星期日出版　全國廣播電台　節目表及消息

◇歡迎讀者投稿∞文尚簡酬金豐◇

精美玲瓏

便於裝訂

◉每日號外書報隨時報號外附送不取分文◉

無線電特刊

第拾伍期　每逢星期日出版

時報播音講稿欄（雙十文化社播講）

▲播音課目　國學・國語・職業英語
▲播音教授　周椒青・韓瑞恒。
▲播音電台　上海永生廣播電台、呼號XHHJ　週率一〇八〇　售脫二五〇

・課・程・表・

星期	上午七時起	下午四時三十分起
一	職業英語	職業英語
二		國語
三	職業英語	職業英語
四		國語
五	職業英語	職業英語
六		國語

介紹一個　不要學膳宿費的學校

——只須訂閱時報一份——

現在上海有一個學校、非但不要學費、並且連膳宿費和其他雜費一概不要的、這個校裏專門研究國學、職業應用中英文字、和職業應用智識等科、照常上課、諸君若如意入學、只要訂閱時報一份、（隔星期分期刊登播音講稿欄）你道便宜不便宜呢、值得不值得呢、那末這個不要學膳宿費的學校究竟在什麼地方、就是上海南京路永生廣播電台用無線電教授的雙十文化社、

大東跳舞場

今晚　舉行華燈舞

本場積多年之經驗深悉一般舞客之心理所以一切人事的及物質的佈置在在都能增進情感奮興樂趣得到顧客良好之批評今又特創一種

華燈舞　定於今晚開始舉行並備有雅緻物品多種當場獎贈舉凡參加士女們皆有得獎希望舞興酣時又復得獎更覺歡愉愛舞　諸君尚希早臨參加此新奇的**華燈舞**　當無不心曠神怡也

電話　九三九一七號

霞飛路上的一幕趣劇　玫瑰團員大打出手　姚大果拳不留情　却苦了幾位小姐們（右）

馬亭亭女士（上海社社員）

她是一位十九歲的北平小姐、具北人特殊的率直性情、但是溫靜、非常聰穎、假叫她做紀念團（靜默三分鐘）、她立刻會回些有趣了、她的每一回的 Boys 飛電眼、叫做 Sweetheart 、還對於她是非常的話一靜、毫無煩的作用、她唱的熱情的歌、說的靜人的話、她的表演周詳、最近擔任聯華二廠的「再會吧上海」裏的一個浪漫的小婦人、和阮玲玉同愛着一個男人、她是一個很有希望的姑娘。

在某一個晚上、天是下着雨、水門汀被沖得很是潔淨、路上的行人寥寥無幾、把那神秘的霞飛路顯得更神秘了、在這時候、玫瑰團剛播音完畢、從利利電台的後門溜了出來、大家冒着雨走向各位的府上去、在將到華龍路的時候、一爿羅宋咖啡店內、突然走出了四個丘八、大家面上是紅紅的、手是舞着、身體東倒西搖、脚底裏好像塗着甚麼油似的、滑着淌着、一見了玫瑰園裏的幾位小姐、大家像幾只瘋狗、一湧上前將她們當頭攔住、嘴裏嘻嘻哈哈的不知說些什麼、嚇得這幾位小姐魂不附體、叫了起來、這一叫把走在後面的幾位男同志發嚳了、大家便上前去和他們評理、誰知這輩竟欲動武、這時候、活像劉繼羣的姚大果先生、可再也耐不住了、對準其中身體最高大的一個、對心一拳打去、只聽得噗通一響、這位丘八先生倒退了幾步、一個筋斗、跌倒在地上了、其餘三個、回身就逃、哈巧來了一位長官、他諒可算懂得一人理、經過一番辯論後、允許將該兵帶回營去嚴戒、一場風波才告平息、可是這幾位小姐嚇得面上白的白、青的青、紅的紅、看看真有些可憐、專說笑話的周先生、還說他們三位的面孔、好比一面中華民國的國旗哩、

××××

介紹上海社播音組

在永生電台週率一〇八〇下午三時半起

這個播音組、是上海社的一部分、它們是職業組織、自從在南京路永生廣播電台、爲同順餘順兩綢緞局播送歌唱以來、本外埠聽衆很是歡迎、該社全體社員、下月中旬赴南洋遊邏、留滬尚有三星期、主要份子、是馬亭亭・英茵・傅曼。陸茜女士等（青）

妙音團（情俠）

春假旅行到吳淞

妙音團是現代播音團體中算爲三鼎甲之一、新歌妙音梅花而後團乃是首創的祖師、該團因春假旅行、第一次爲龍華、這一次爲吳淞、乃是全體同行的、計十五人、團長馬陋芬興高之時、率全體團員大賽馬、興趣勃勃、自早七時動身十時到吳淞、聞馬君言、該團現正接洽往外埠登台、並往馬來・南洋・爪哇・荷屬・等地表演云、

英茵女士（上海社社員）

英茵這個名字、因爲她曾在黎錦暉領導下的「明月」公演、已經爲社會上的仕女們相當知道了、她玉立大方、是一位沉默的小姐、太說動人的歌喉、也就是她用功得來的、她能話劇、唱了曲、有水藻迷、她說她很是快活、因爲下月到暹邏去、便可大吃香蕉和支菜了。

擴大組織（情俠）

・美華音樂會・　逢星期日四時至五時播音

美華音樂研究會、在申已有相當之歷史、並且外埠聽衆很贊美的一個高尚遊藝團體、現該會因人數不敷分配、現已由劉祖文先生介紹一位鋼琴專家王亞夫小姐、于小姐是南洋高商的一位校花、凡對於中西樂曲均有深刻的研究、是當代名書家王漢良先生之千金、對於歌唱也很有研究、該會原有的人如馬廷龍・劉馥宏・張一萍・王楨三四位先生外、還有一位須當介紹、乃是交際舞花謝明小姐、並對於音樂歌唱均很有研究、故該會每逢星期日下午四時至五時假座南京路五百〇一號大中華電器行廣播電台播奏音樂口琴歌唱、並且有電影歌舞明星各串新舊時代名歌曲、

傅曼女士（上海社社員）她非常聰明、所以不獨是她的美容、但是她獨有的是異常用功的、對於播音、她說她自己感覺到玩藝兒好的時候、她方笑咪咪的唱了。

華僑廣播台　▲修理收音機

本台現有從美國回滬之無線電工程師多名。專在本台服務。經驗非常豐富。學理十分深造。各位如有關於收音機損壞等情。本台儘可效勞。取費低廉。修理迅速。各位光顧。無限歡迎。

寗波路四十七號二樓　電話一九九二四

那天三點到五點（榴）

早晨在報紙的一角、讀到了今天下午三點到五點、在華東公司有明月一現在是「新歌」了一社唱、下午因爲有點事出外、趕到家裏已經三點一刻了、好在歌唱剛正開始、於是靜坐着聽全了十五個曲子、這類的歌曲我也很喜歡呼呼、雖然自己不懂音樂、但自信還能夠辨出這曲子奏得好、那千曲奏得壞、誰唱的動聽、誰唱的不行、自信還不至於一聽到女人底尖的聲音就叫好、而第一天就會寫信去討照片、「無線電是遊戲場的人們聽的」、有人說、我不敢承認、但也不敢否認、

兩小時是這樣地過去的、諧和的音樂、悠揚的歌聲、「標準的國語」、「當歌」似的「當歌」、甜蜜的夢似的「甜蜜的夢」、還有「大聲喊叫」似的喊着「大」、「發痛」似的唱着「肚中發痛」、還有……不必多說、讓聽過的人們自己去領略吧、新歌、眞有着它底光明的將來呢、「無線電是遊戲場的人們聽的」？我開始否認了、（不受酬）

大馬路盆湯弄口東首　五芳齋對過

四川商店　總店開幕

大減價　只有三天

銀耳　參燕

短篇滑稽小說　王无能（二十）（心菁）

我正哭得涕淚交流、忽聽得一個人推門進來、叫一聲：「先生！您爲什麼哭！」我聽得是女子的驚聲、連忙爬了起來、抬頭一看、原來是個看護。這個看護、眞是生得沉魚落雁、羞若天人、我便目不轉睛地注視着、呆如木雞、她到落落大方、更走近我的身旁、安慰我道：「您一個人住在這裏、想必非常寂寞、您的頭傷、是極輕微的、不要緊的、祇須幾天就可全愈、我等一會兒、來講些冥國裏的故事和您聽、解解您的悶、您現在不要哭、行嗎？」我聽了她的話、好像大醉甦醒、精起神提、破涕爲笑、連忙問她姓名、並對她道：「……小姐！您就來嗎？我一定不哭了。」她點頭道：「十分鐘！」她一面說、一面走出去了。我暗想着、這個看護、爲什麼這樣美麗、她來講故事給我聽、眞是三生有幸、可惜我的頭傷、她說是很輕微的、沒有幾天就要出醫院、那末、這個美麗的看護、就要失之交臂了、怎麼辦呢？計從中來、我連忙雙膝跪倒塵埃地、祝念道：「弟子……、現在頭傷輕微、不久便可出院、以致不常常親美人、黯禍絕望、伏維上蒼保佑、把我的頭顱、爛它三年五載……、」我正在稽顙着、忽聽得有人推門進來、於是急急忙忙地站了起來、哈哈大笑着叫道：「您……眞是……、叫我如何報答呢？您眞是……」豈知走進來的不是她、却是王无能和丁怪怪兩位、他們是來探望我的、怪怪一見我的怪形怪狀、於是大歎怪氣、對无能說道：「乖乖不得了！老……瘋了！老王！不好了！」我一想老王這個人、不像劉春山的冥國裏神氣活現、倒也很有勢力、或許性把實情告訴他、把……靠靠他的牌頭、把小姐娶了來、我便對无能說道：「我並沒有發瘋、却是色迷、您能給我做個月老、把這醫院裏的看護……小姐嫁給我、那是感恩不盡的了、我情願在您的那裏做個小科員、就是叫我跪……也是願意的、您肯……」怪怪聽我說到這裏、兩隻怪眼一瞪、怒髮沖冠的說道：「王先生和鄭人、都待瞪很不錯、瞪爲什麼反要害我們絕子絕孫、老王和我還沒有兒女呢！瞪眞太狠心呀！」我聽了老丁的話、眞是莫名其土地堂、低聲下氣地向丁王問個明白、他們是告訴我冥國的法律、非常嚴厲、我是有妻子的、倘然再娶、便犯了重婚的罪、重婚、男的是要判處閹割、女的知情同刑、不知情免、替他做媒人的、不論知情與否、也要科受同刑、連陪同重婚或參加此項宴會的人們、男的科劇刑、女的科耶刑。

好消息

大華承造沿海電台

上海江海關爲沿海交通便利起見、於去年二月十六日招標承造煙台上海廈門汕頭九龍瓊州無線電海岸電台六座、全部工程由上海三馬路一一五號大華無線電公司獨家承造、標價二十餘萬元、已由雙方簽訂合同、九月底以前交貨、本年年底全部裝置完竣云

安定第三集歌譜出版

安定別墅廣播電台、第三集歌譜、現已出版、內容豐富、印刷精美、所刊歌譜、均是流行歌曲、購有預約券者、可持券至該電台取書、未購者、速向新聞路卡德路西福康路十五號、安定電台購取、存書不多、欲購從速、又悉第一集歌譜、現因各界要求、從事再版、今已開始預約、國歷五月份出版、每集仍收回印刷費大洋二角、如須郵寄、另加寄費云、

同樂廣播臺擴大電力

本市同樂廣播電臺、由十五瓦特增加至七十五瓦特、現已正式播音云

全國廣播簡會大利春

本市華商廣播電臺主任、暨各同志、因上星期事務繁多、不及敘餐、本期就新開之大利公敘餐、聯同時討論廣播電臺公會進行事宜云、

危險！危險！！

日人侵略東北、是乘我全國同胞平時太不注意東北。東北當局太不注意日人行動而暗爲之備。但在眼前、西北滿蒙、如四川、西康、西藏、青海、新疆、蒙古、其地位重要不下於東北、其出產豐藏亦不下於東北、其危險程度、更不下於東北！

同胞、同胞　能淡然處之麼？

如不能淡然處之、請速購讀

中國第一部探險記

西行豔異記

西行豔異記一書、以日記體裁、描寫西北遊踪、洋洋三十餘萬字、勝過近人小說「老殘遊記」。而「怪異」「神秘」「奇詭」「偉麗」

比之西遊記　別有一種風味

西行豔異記一書所載俱係冒險事實、眞足驚心動魄、而考古證今、對於外力侵略之危險

更多歷史上價值

西行豔異記作者陳重牛即當年援馬團秘書陳重爲之弟。書中述其與許多豔女邂逅、終與奇女子杜幸生結合。入情入理。頗饒趣味。自刊時報後、曾有多數青年發起西北探險團欲往西北遊歷、亦可見此書

魔力之偉大

西行艷異記全部分訂三冊。用時報特備新式四號字精印。

附插奇異風景人物照片數十幅。咸屬外間所未見。購備一部。不啻在數日之內

神遊十萬里長途

單購一冊實洋五角　加郵費三分　掛號費一角
合購二冊實洋一元　加郵費五分　掛號費一角
合購全部實洋一元半　加郵費八分　掛號費一角

每部三冊

發行經售處

上海四馬路時報總館
上海　世界書局　現代書局　新月書店　啓明書局　北新書局　民智書局　新雲書局　文明書局　啓新書局　光華書局
北平西南園時報分館　南京奇芳街時報分館　蘇州小說林　杭州西湖小說林　天津有正書局　青島青年書店
各埠時報分館均有出售